推进党的建设新的伟大工程

——贯彻落实习近平总书记在省部级专题研讨班重要讲话精神系列述评之七

“党要团结带领人民进行伟大斗争、推进伟大事业、实现伟大梦想，必须毫不动摇坚持和完善党的领导，毫不动摇推进党的建设新的伟大工程，把党建设得更加坚强有力。”

7月26日，习近平总书记在省部级专题研讨班上的重要讲话，为推进党的建设新的伟大工程发出新的号召，指明前进方向。

辉煌成就，见证不变初心；百年梦想，激荡磅礴力量。党的十八大以来，以习近平同志为核心的党中央全面加强党的领导，坚定不移推进全面从严治党，不断增强党的凝聚力、战斗力和领导力、号召力。眺望未来征程，以习近平同志为核心的党中央正团结带领中国人民以新的精神状态和奋斗姿态，将中国特色社会主义事业推向前进。

辉煌成就筑牢执政之基

——党的建设为各项事业改革发展提供坚强有力的政治保障

2012年11月15日，全世界的目光聚焦北京。

“我们的责任，就是同全党同志一道，坚持党要管党、从严治党，切实解决自身存在的突出问题，切实改进工作作风，密切联系群众，使我们党始终成为中国特色社会主义事业的坚强领导核心。”人民大会堂东大厅，面对500多名中外记者，履新伊始的中共中央总书记习近平深刻阐述中国共产党人的使命担当。

面对纷繁复杂的国际环境、艰巨繁重的发展任务，如何带领13亿多中国人民向着民族复兴的宏伟目标继续奋进？如何经受“四大考验”、克服“四种危险”，永葆中国共产党的先锋本色？这是时代提出的重大课题。

要兴党强党，必须以勇于自我革命精神打造和锤炼自己。只有努力在革故鼎新、守正出新中实现自身跨越，才能不断为党和人民事业注入生机活力。

从党的十八大对党的建设作出八个方面部署，到党的十八届三中全会将党的建设制度改革纳入全面深化改革总体部署；从党的十八届四中、五中全会始终强调加强和改善党的领导，到党的十八届六中全会专题研究全面从严治党重大问题……

五年来，以习近平同志为核心的党中央全面审视世情国情党情的新变化，把管党治党摆在重要战略位置，注重从顶层设计上对党的建设进行战略谋划，将党的建设新的伟大工程推向新境界。

五年来，以习近平同志为核心的党中央不断加强和改善党的领导，注重改进党的领导方式和执政方式，充分发挥党的领导核心作用，推进国家治理体系和治理能力现代化。

在深化改革、网络安全、军队改革、经济工作等关键领域，习近平总书记皆亲自挂帅，带头攻坚克难；中央政治局常委会听取全国人大常委会、国务院、全国政协、最高人民法院、最高人民检察院党组工作汇报，保证党中央集中统一领导；召开中央政法工作会议、中央统战工作会议、全国国有企业党的建设工作会议等，进一步加强党对各方面工作的领导……党总揽全局、协调各方的作用得到更好发挥，党中央制定的理论和路线方针政策，成为全党全军全国人民统一思想、统一意志、统一行动的依据和基础。

五年来，以习近平同志为核心的党中央把作风建设作为突破口，坚定不移推进全面从严治党，着力解决人民群众反映最强烈的突出问题，党内政治生活气象更新，党的执政基础和群众基础更加巩固。

狠刹歪风陋习。整治“舌尖上的浪费”“会所中的歪风”“车轮上的腐败”，治理超标办公用房、公款吃喝、公款旅游……一些曾被认为不可能刹住的歪风邪气刹住了，一些司空见惯的官场陋习被攻克，规矩发力，铁律生威，成为不可逾越的红线。

铁腕肃贪反腐。200多名原中管领导干部被查处，100多万人因违纪违规受到组织处理，13万多人因违反中央八项规定精神被处分，近3000名外逃人员被追回……“不敢腐”的目标初步实现、“不能腐”的制度日益完善、“不想腐”的堤坝正在构筑，反腐败斗争压倒性态势已经形成。

坚持建章立制。出台《中国共产党廉洁自律准则》，修订《中国共产党纪律处分条例》，通过《关于新形势下党内政治生活的若干准则》和《中国共产党党内监督条例》……中央出台或修订的党内法规近80部，党规党纪的“笼子”越扎越紧，党的纪律生命线越筑越牢。

深刻启示照亮前行道路

——坚定自信为攻坚克难砥砺前行不断注入磅礴伟力

历史的演进，时势的发展，往往造就重大的选择。

2016年的金秋，党的十八届六中全会在北京召开。中央委员会一致通过的全会公报正式提出——“以习近平同志为核心的党中央”。

一个国家、一个政党，领导核心至关重要。

风雨沧桑，苦难辉煌。党的历史充分表明，必须有一个在实践中形成的坚强的中央领导集体，在这个领导集体中必须有一个核心。如果没有这样的领导集体和核心，党的事业就不能胜利。

潮头掌舵，劈波斩浪。党的十八大以来，在以习近平同志为核心的党中央坚强领导下，党心民心团结一心，引领改革发展稳定、内政外交国防、治党治国治军等各项事业实现新突破、取得新胜利。

“确立习近平总书记为党中央的核心、全党的核心，这是党的十八大以来推进党的建设新的伟大工程至关重要的成功保证，也是一条至关重要的经验启示。”中央党校教授严书翰说。

党的十八大以来管党治党的伟大实践和丰富经验，熔铸出破解难题、打造坚强政治组织的坚定信心，激发出砥砺前行、更好担负执政使命的澎湃动力。

信心和动力，来自全党对“不忘初心，继续前进”的铭记和践行——

“我们党已经走过了95年的历程，但我们要永远保持建党时中国共产党人的奋斗精神，永远保持对人民的赤子之心。”在庆祝中国共产党成立95周年大会上，习近平总书记对全党发出的号召激励人心、凝聚力量。

信心和动力，来自以习近平同志为核心的党中央身体力行、率先垂范——

2012年12月4日，中央政治局会议审议通过改进工作作风、密切联系群众的八项规定。2016年11月30日，中央政治局会议对党和国家领导人有关待遇进一步作出规定，作为对中央八项规定的拓展和深化。

从出行不封路、少扰民，到吃家常菜、住普通房；从考察点不作布置，了解最真实情况，到鼓励说真话、谈问题，多同普通群众接触……习近平总书记等中央领导同志身正为范、以上率下；各地区各部门向党中央看齐，驰而不息、久久为功。

信心和动力，来自坚持问题导向，刀刃内向、自我革命、改革创新——

问题是时代的声音，创新是发展的动力。

提出全面从严治党战略、提出依规治党与以德治党相结合、提出增强“四个意识”、提出“把权力关进制度的笼子里”……一系列新理念、新思想、新观点为党的建设提供科学指南，有效解决党内存在的突出问题，指引党建领域改革在革故鼎新中向前推进。

信心和动力，来自坚持系统思维，管党治党思路举措更加科学严密——

从党的群众路线教育实践活动、“两学一做”学习教育对思想建党提出明确要求，到《中国共产党纪律处分条例》《中国共产党党内监督条例》《关于新形势下党内政治生活的若干准则》划定制度建党的刚性规范……一系列重大部署和举措，推动全面从严治党在新的更高阶段向纵深发展。

信心和动力，来自牢记根本宗旨，始终保持同人民群众的血肉联系——

“人民立场是中国共产党的根本政治立场，是马克思主义政党区别于其他政党的显著标志。”“带领人民创造幸福生活，是我们党始终不渝的奋斗目标。”

习近平总书记的深刻论述，透射出中国共产党植根90多年光辉历程的坚定自信，显示出与人民风雨同舟的高度自觉。

坚持全心全意为人民服务的根本宗旨，坚持以人民为中心的发展思想，大力保障和改善民生，坚决打赢脱贫攻坚战，尊重人民主体地位，保证人民当家做主……正是坚持一切为了人民、一切依靠人民，才使得党始终拥有不竭的力量源泉。

“世界上没有任何一个政党能够像中国共产党一样，承担如此艰巨的责任、拥有如此雄厚的实力。”德国知名中国问题学者、“罗莎·卢森堡基金会”专家沃夫拉姆·阿多菲博士评价，“更为可贵的是，中国共产党仍在不断创新和发展，进行自我完善、自我革新和自我提高，为未来的挑战做好准备。”

挺立潮头迈向光辉彼岸

——永葆生机引领从胜利走向胜利

夏末的西柏坡，青山滴翠。西柏坡纪念馆前，红旗高高飘扬。

新中国成立前夕，党中央从西柏坡启程前往北京，毛泽东同志称为“进京赶考”。

60多年后，习近平总书记来到西柏坡，谆谆告诫全党：“党面临的‘赶考’远未结束。”

今天，中国共产党带领亿万民众矢志奋斗，我们比历史上任何时期都更加接近中华民族伟大复兴的梦想。

站在历史与未来的交会点，一种认识更加清醒：

全面推进党的建设新的伟大工程，是中国特色社会主义伟大事业不断开创新局面的关键所在。管党治党不仅关系党的前途命运，而且关系国家和民族的前途命运。

新世纪新阶段，世情、国情、党情的深刻变化以及各种风险考验，对中国共产党提出了新的更高要求。

承载时代与人民赋予的光荣使命，一种信念更加炽烈：

“只有进一步把党建设好，确保我们党永葆旺盛生命力和强大战斗力，我们党才能带领人民成功应对重大挑战、抵御重大风险、克服重大阻力、解决重大矛盾，不断从胜利走向新的胜利。”习近平总书记对管党治党作出新谋划、提出新目标。

应对新挑战、面临新前景，必须筑牢信仰之基、补足精神之钙、把稳思想之舵——

着眼未来征程，党的建设更加注重教育引导广大党员、干部把践行中国特色社会主义共同理想和坚定共产主义远大理想统一起来，坚持正确政治方向，做到在胜利和顺境时不骄傲不急躁，在困难和逆境时不消沉不动摇，经受住各种风险和困难考验，永葆共产党人政治本色。

应对新挑战、面临新前景，必须坚持党性锤炼，锻造一支坚若磐石、勇往直前的钢铁先锋队伍——

党员是党的肌体的细胞。搞好党的建设，关键在于抓好党员队伍建设。

严格把关，把政治标准放在首位；强调加强党性修养，重视党员的高素质培养；严格日常教育和管理，要求党员平常时候看得出来，关键时刻站得出来，危急关头豁得出来……立足当下、着眼长远的思路举措，将进一步促使广大共产党员把目标牢记心中，将使命扛在肩头。

应对新挑战、面临新前景，必须严明纪律规矩，执纪从严、健全制度、强化监督——

今年7月，新修订的《中国共产党巡视工作条例》发布，聚焦坚持党的领导、加强党的建设、全面从严治党，发现问题、形成震慑，推动改革、促进发展。

2016年底以来，按照中央部署要求，以党的集中统一领导为前提，在北京、山西、浙江3省市开展国家监察体制改革试点工作，探索实现对公职人员监察全覆盖，为在全国推开积累有益经验。

更多部署安排正在发力：全面从严治党更加注重严字当头，从党内政治生活抓起，加强党内监督，全面净化党内政治生态；把纪律和规矩挺在前面，坚持执纪无禁区、全覆盖、零容忍；作风建设坚持抓常抓细抓长，防范查处各种隐性、变异的“四风”问题……制度管党、从严治党的扎实步伐继续迈进。

站上新的历史起点，让我们紧密团结在以习近平同志为核心的党中央周围，不断把党的建设新的伟大工程推向前进，确保党始终成为中国特色社会主义事业的坚强领导核心，引领“中国号”航船破浪前进，胜利驶向民族复兴的光辉彼岸。

据新华社北京8月23日电

撞船事故频发

美海军第七舰队指挥官被解职

据央视报道 美国海军一名发言人称，因撞船事故频发，美国海军在位于日本横须贺的美军基地解除了第七舰队指挥官约瑟夫·奥库安的职务。奥库安自2015年9月起担任美海军第七舰队指挥官，原定在数周后退休。但今年以来，该舰队军舰事故频发。其中最近的一次是21日早晨“麦凯恩”号导弹驱逐舰在新加坡东部海域与一艘商船相撞，造成10名船员失踪、5人受伤。此外，6月17日，隶属第七舰队的美海军“菲茨杰拉德”号驱逐舰与一艘菲律宾籍货船在日本横须贺港西南方向约100公里处水域相撞，造成7名美军人员死亡。

发现无主包裹 白宫短暂关闭

新华社华盛顿8月22日电（记者 徐剑梅 孙丁）美国白宫22日下午因北面草坪附近发现一个无主包裹，短暂关闭了约一个小时。

负责白宫安保的美国特勤局发言人说，当天下午1时许，在白宫北面安全护栏外发现一个包裹，警方随即清场。经检查发现，这一无主包裹里没有危险品。包裹主人没有找到。

在白宫发现无主包裹数分钟前，美国国会大厦一处不对公众开放的台阶上出现一个可疑包裹。国会警方发言人随后说，包裹里没有危险物品，但警方以非法进入为由逮捕了一名男子。

车冲下海船冲上岸 14级强台风让人凌乱

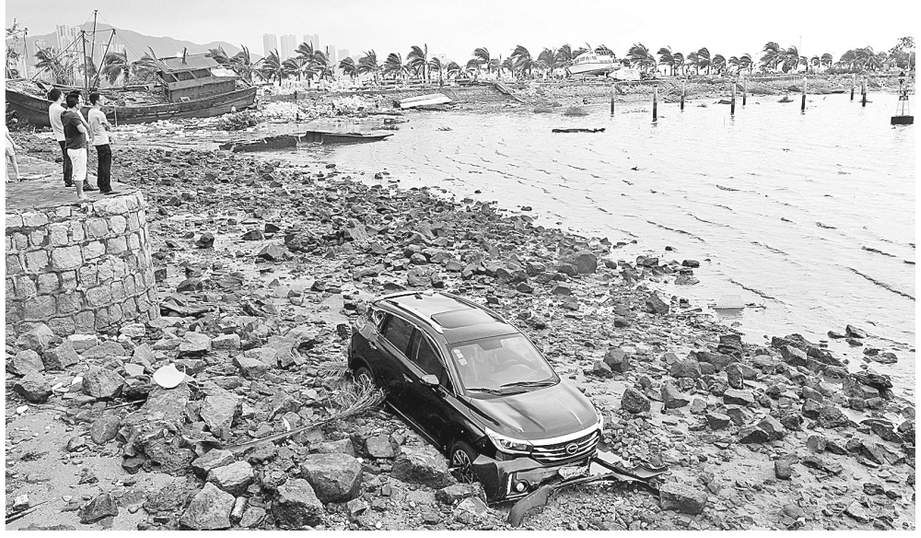

23日早上6时，中央气象台发布今年首个台风红色预警。当日12时50分左右，今年第13号台风“天鸽”（强台风级）在广东珠海南部沿海登陆，登陆时中心附近最大风力有14级（45米/秒）。珠海香洲港附近，有汽车被冲下海岸、游艇被冲上岸。

香港天文台23日发出十号飓风信号，这是香港2012年以来首次发布这一俗称“十号风球”的最高级别热带气旋警告信号。受台风影响，香港多个方面公共服务相继暂停，所有日间学校停课。台风“天鸽”通过澳门期间，已造成3人死亡，多人受伤。

“天鸽”从广东登陆后，还将继续向偏西北方向移动，穿过广东和广西，扫过我国的珠三角经济带，直至进入云南，所到之处将带来较强风雨。

本组文图均为新华社发

营造宽松创业创新环境

无证无照经营查处范围调整

据新华社北京8月23日电 日前，国务院总理李克强签署国务院令，公布《无证无照经营查处办法》，自10月起施行。

《办法》主要调整了无证无照经营的查处范围，明确了部门监管职责。

《办法》强调放管结合，为大众创业、万众创新营造良好制度氛围。一是放宽不属于无证无照经营活动的范围，鼓励社会投资创业，激发市场活力，并为地方人民政府根据本地实际，灵活创新管理预留制度空间。《办法》规定以下两类经营活动不属于无证无照经营：在县级以上地方人民政府指定的场所和时间，销售农副产品、日常生活用品，或者个人利用自己的技能从事依法无须取得许可的便民劳务活动；依照法律、行政法规、国务院决定的规定，从事无须取得许可或者办理注册登记的经营活动。二是规定查处部门应当坚持查处与引导相结合、处罚与教育相结合的原则，避免一概取缔的简单化执法，对具备办理证照的法定条件、经营者有继续经营意愿的，应当督促、引导其依法办理相应证照。三是法律、行政法规对其处罚没有明确规定的无照经营行为，适当减轻法律责任，不再予以没收工具，并降低罚款数额。

《办法》强调明确部门执法权限，厘清监管职责。对无照经营的，由工商行政管理部门依照相关法律、行政法规的规定予以处罚。对无证经营的，法律、法规、国务院决定对负责查处无证经营的部门有明确规定的，由规定的部门查处；法律、法规、国务院决定没有规定或者规定不明确的，由省、自治区、直辖市人民政府确定的部门查处。对既无证也无照从事经营活动的，依照无证经营的规定予以查处。查处部门将无证无照经营记入信用记录，并依法公示相关信息。

世界机器人大会开幕

8月23日，2017世界机器人大会在北京亦创国际会展中心开幕。本届世界机器人大会以“创新创业创造，迎接智能社会”为主题，由论坛、博览会、机器人大赛三大板块组成。大会将持续至27日。 新华社发

全民守法

——《法治中国》（第六集）解说词摘登

法治的真谛，在于全体人民的真诚信仰和忠实践行。民众的法治信仰和法治观念，是依法治国的内在动力，更是法治中国的精神支撑。在占世界人口近五分之一的中国，如何做到人人尊法、守法，这是世界法治史上独一无二的课题。

以习近平同志为核心的党中央在尊法学法、立规矩守规矩方面率先垂范。党的十八大以来，中共中央政治局三次集体学习聚焦法治主题，习近平总书记和其他中央领导同志率先严格执行八项规定。党中央的行动就是最好的榜样，就是最强的动员令，有力地推动了各级领导干部尊法学法守法用法。

2017年5月，中共中央办公厅、国务院办公厅印发《关于实行国家机关“谁执法谁普法”普法责任制的意见》，国家机关首次被明确为法治宣传教育的责任主体。

法律，给了人们维护权利、解决问题、表达诉求的有效制度路径。统计表明，涉法涉诉类问题在党政信访部门接访总量中的比例明显下降，而司法机关的接访量明显上升。越来越多的信访群众选择司法渠道反映和解决问题。

从普法进机关、进乡村、进社区、进学校、进企业、进单位，到网站、微博、微信、微视频、客户端等网络新渠道开展普法活动，一个全社会大普法的格局正在形成。

“法治”二字深深扎根在人民心中，全社会自觉尊法、学法、守法、用法的法治氛围日渐浓厚。法治权威成为人民的内心拥护和真诚信仰，为法治中国提供最坚强支撑，为社会繁荣发展、国家长治久安开创了新局面。 **据新华网**

司法公正让人民有更多获得感

——《法治中国》引起热烈反响

努力让人民群众在每一个司法案件中都能感受到公平正义！这是我们党维护社会公平正义的铮铮誓言，也是衡量司法工作成败的关键标尺。随着六集政论专题片《法治中国》的陆续播出，建设法治中国这一主题成为当下热议的话题之一。

江苏省高级人民法院党组副书记、副院长周继业表示，十八届三中全会以来，司法责任制、司法员额制、以审判为中心的刑事诉讼制度改革等重点司法改革成果的推进进程和改革成效，充分阐释了改革是一场司法领域触及灵魂的自我革命。

作为一名司改后入额的检察官，南京市秦淮区人民检察院检察官时红感触良多。她说：“让人民群众在每起案件中感受到公平正义是公正司法的基本要求，立足于国情的司法改革，特别是落实司法责任制，是建设法治中国的必由路径。我们坚信，随着司法改革的不断深入，中国的法治道路必然越走越宽广！”

“律师在维护司法公正中具有重要作用。”《法治中国》专题片里这句解说词引发不少律师和学者的共鸣。“会见难、阅卷难、调查取证难是‘老三难’，发问难、质证难、辩论难是‘新三难’，长期困扰律师执业。”广东省律师协会副会长刘涛告诉记者，近几年来保障律师权益、发挥律师作用的制度性建设力度之大前所未有，检察官和法官们越来越重视听取律师意见、尊重律师权益。

“近年来，我们欣喜地看到一起起冤假错案被纠正，人民群众实实在在地感受到公平正义的阳光。司法改革正在深入推进，我们对建设法治中国充满信心。”上海政法学院教授章友德表示。 **据新华社北京8月23日电**