海棠映碧沙 万人赏花归

首届海棠文化节开幕

本报讯(记者 **裴其娟** 实习生 **李鹏飞**)昨日的碧沙岗公园海棠盛开,游人如织,由市园林局主办、碧沙岗公园承办的"郑州市首届海棠文化节"在这里拉开序幕。市领导张建慧、党普选出席开幕式。

"只恐夜深花睡去,故烧高烛照红妆",是古代文人墨客描绘海棠的动人名句。海棠花开似锦,自古就深受人们喜爱。碧沙岗公园从上世纪60年代起引种海棠树,目前公园共有海棠28个品种3750株,造型盆景海棠230盆,是郑州市最大的海棠种植集中地。每到三四月间海棠花开时节,碧沙岗公园东环路附近的海棠花如霞似锦、摇曳生姿。

郑州市首届海棠文化节的主题是"和谐家园共享文明"。开幕式上,摆放在南广场的近百株盆栽海棠,东环路旁近4000株含苞待放的西府海棠、垂丝海棠,令近万名市民尽情徜徉花海;"海棠花文化长廊游赏"、"海棠种植知识免费咨询"、"个人书法、绘画作品展"、"百米长卷儿童绘画表演"等分会场前也是人头攒动。王均智、岳修武等老领导,唐玉润等书画家也到场,他们现场展出的海棠诗作、画作、书法作品从不同角度表现了海棠的醉人风姿,深受市民欢迎。

昨日开幕的海棠文化节为碧沙岗公园引来更多游客,公园门前新修的过街天桥已经启用,可很多市民仍冒着危险在车流中穿行。
本报记者 **陈靖** 摄

新密尖山 万亩杏花醉游人

本报讯(记者 **刘俊礼** 通讯员 **王炎军**)昨日,新密尖山杏花节拉开大幕。万亩野生杏花竞相吐蕊,漫山遍野,如云似霞。

近500名摄影家及摄影爱好者用镜头记录下伏羲故里100余万株古杏花竞放山野的美景。

据悉,杏花节为期15天,期间,还有摄影大赛、解溶洞之谜、百名劳模赏杏花、登山健身、走进农家院等众多活动邀您参与。

70万盆鲜花扮靓绿城街道

本报讯(记者 **裴其娟** 通讯员 **杨永清**)拜祖大典日期临近,郑州市园林局绿化工程管理处将在重点路段和窗口地段摆放或栽植草花70余万盆,喜迎四方宾朋。

这些鲜花主要栽植或摆放在中原路、金水路、郑花路、嵩山路、政一街、光大广场、建设路与嵩山路交叉口、中原路与嵩山路交叉口、郑花路与迎宾路交叉口等处。

据介绍,本次鲜花摆放主要有3个特点:一是注重水在小型立体花坛中造景的运用,使立体花坛更具有灵气;二是大量运用以前从没使用过的高档花卉,如四季海棠、玫瑰海棠、三角梅、巴西木等,更富有观赏性;三是大量草花进行地栽,花期比以往延长30~40天。

全省高速路严查超限车

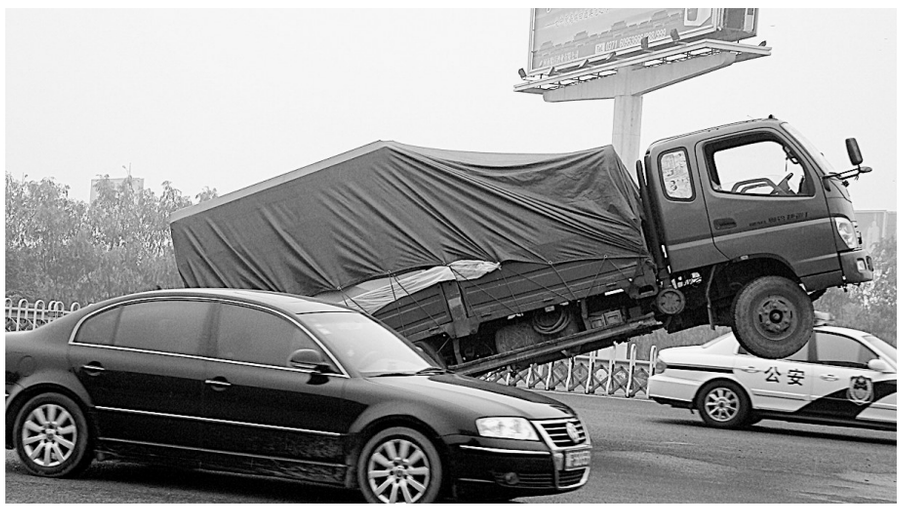

几天前,京港澳高速,一辆小货车装货过多,加上雨后路面湿滑,车头竟高高翘起,令人惊心。

本报讯(记者 **张立** 通讯员 **杨军政** 文/图)货车超限,已经成为高速公路上的主要危险。昨日,省公安厅高速交警发布信息,将在全省高速公路上开展车辆超限专项检查。

根据《道路交通安全法》规定,机动车载物应符合核定的载质量,严禁超载。重型、中型载货汽车,半挂车载物,高度从地面起不得超过4米,载运集装箱的车辆不得超过4.2米,其他载货的机动车载物,高度从地面起不得超过2.5米。对在高速公路上超长、超宽或超高载物车辆,高速交警依法将处200元罚款,记1分。

高速交警提醒,超限载物极不安全,请司机朋友一定要依法安全行车。

(**上接第一版①**)积极开展企业科技服务。组织编印了《科技服务指南》免费发放辖区企业,宣传科技政策。积极组织、推荐企业申报国家、省、市各类科技计划项目,其中,九州计算机、长城信息、新益华电子3家公司获得省高新技术软件专项经费210万元,获得市科技局匹配资金105万元。组织企业参加市科学技术进步奖的申报,获市科技进步二等奖1项。为辖区8家科技企业办理了《郑州市技术交易登记证》,技术合同网上登记153项,成交额2.15亿元。积极为企业和个人申报专利提供便利和服务,鼓励企业依靠专利制度提高企业的核心竞争力和市场占有率。2008年,该区共申请专利1062项,位居全市各县(市)区第一。

(**上接第一版②**)目前,该区已有60个社区达到充分就业社区建设标准,80个社区达到示范社区建设标准,平台建设走在全市前列。

构建起全覆盖、多方位、职责明确、权责到位的劳动保障监察网络,营造良好就业环境。依托网格化管理,根据投诉追踪,集中力量开展一批规范用工的专项行动,2月初开始,利用一个月的时间开展了清理整顿人力资源市场秩序专项行动,查处黑职介27家、违法职介摊位40余个。

截至目前,该区已举办现场招聘会7场,提供就业岗位7800余个,网站公布空岗500余个,打击不法用工30起,实现就业再就业4078人,就业局势得到有效缓解。

路砦村改造工程开建

一期将建100万平方米商住楼

本报讯(记者 **安群英** 通讯员 **阚安生**)昨日上午,位于大学中路上的二七区路砦村整体改造工程正式开建。

路砦村位于陇海路以南、金水河以东、大学路以西、淮河路以北繁华区域,占地33.11公顷,建设面积150万平方米,2006年被列入全市第一批城中村改造计划。

据改造单位负责人介绍,该项目改造后将成为高档住宅、商业、商务和星级酒店组成的综合性现代化商住区,设计居民在6万人以上。工期预计5年,一期工程将开工建设包括村民安置房在内的100万平方米商住项目。

针对市民反映强烈的火车站地区高音喇叭噪音问题,二七区行政执法局20日起开展专项治理,对沿街商户播放广告的高音喇叭进行暂扣,并下达处罚通知书,要求违规商户限期改正,还市民一个良好的生活购物环境。
本报记者 **汪静文** 摄

加强修养 提高素质 做好表率

——在全市中青年干部学习报告会上的讲话

市委常委、组织部部长 **姚待献**

中青年干部作为干部队伍的中坚力量,肩负的任务艰巨,责任重大,使命光荣。要肩负使命,承担重任,首先要求中青年干部一定要加强修养,提高素质,做好表率。

一、加强党性修养,做政治坚定的表率

加强党性修养,就是用马克思主义中国化最新理论成果武装自己,用正确的世界观来改造自己,用党和人民的利益高于一切的原则来规范自己,用共产党的本质特性来塑造自己,从而使自己始终保持共产党员应有的先进性。

增强信念意识。信念是一个人的精神支柱和前进坐标,是理想和意志的融合,是精神和品格的交汇。对中青年干部来讲,坚定信念尤为重要。一是必须有信仰。我们的信仰,就是马克思主义、共产主义,这是共产党人的立身之本。二是必须有理想。理想是人生的原动力。中青年干部必须树立共产主义远大理想,时刻想着为党和人民贡献聪明才智,积极投身中国特色社会主义伟大实践,带头贯彻落实科学发展观,而不是计较个人权力大小、职位高低。三是必须对党忠诚。对党忠诚,是对每个党员的政治要求,更是每个领导干部必须遵循的党性原则。作为中青年干部,要对党不失忠,对民不失信,顾大局、听招呼、靠得住,在关键时刻拉得出、冲得上、打得赢、不变质,完成党和人民赋予的历史使命。

增强宗旨意识。中青年领导干部要强化宗旨意识,增强群众观念,加强与群众的沟通交流,倾听群众的愿望呼声,增强同群众的思想感情,努力提高做好新形势下群众工作的本领。一是坚持马克思主义的群众观点。二是虚心向群众学习。三是真情关心群众疾苦。要真正放下架子,扑下身子,深入基层,深入群众,亲力亲为,尽心竭力,切实解决人民群众最关心、最直接、最现实的利益问题,实实在在地为群众办好事、办实事。

增强团结意识。团结和谐是稳定发展的基础。作为中青年干部,一定要有厚德载物的精神、豁达大度的气量、宽容待人的胸怀,搞"五湖四海",讲团结和谐。一是善于沟通。二是学会包容。要容得下人,容得下事。既要听得进相同意见,又要听得进不同意见。要允许别人进步,允许别人比自己强,把别人的成功看做是自己的成功,从中吸取经验教训,取长补短。三是学会忍让。要做到能方能圆、能进能退、能屈能伸。为自己创造一个和谐的工作环境。

增强自律意识。老子说得好,"见欲而止为德"。能够顶住诱惑是一种清醒,善于顶住诱惑是一种智慧。要在大是大非面前立场坚定,站稳脚跟,以高度的自觉、极大的勇气和坚忍不拔的意志,去克制自己欲望的冲动,同各种消极倾向进行抗争,从而达到"出淤泥而不染"的境界。每个中青年干部既要有拿得起的勇气,更要有放得下的豁达。面对囊中羞涩要昂首做人,面对物欲诱惑要等闲视之,面对美色陷阱要不越雷池一步。要坚持自重、自省、自警、自励,"一日三省吾身"。常思贪欲之害,常除非分之欲,常戒享乐之念,常怀律己之心。

二、加强学识修养,做素能过硬的表率

中青年干部的学识水平,在很大程度上决定着工作水平和领导水平。因此,中青年干部应该把加强学识修养放在重要位置,靠真才实学立身处事。

树立终身学习的理念。中青年干部要主动学习、更新知识,把威信建立在自身素质和能力的不断提升上,建立在领导干部的"眼界宽、思路宽、胸襟宽"上。要少应酬,多读书,以书疗俗、以书治愚、以书冶情、以书养性。通过长期坚持读书,净化心灵,感受多彩的生命。通过不断认真学习,完善人格,实现人生的价值。

养成困学勤勉的习惯。挚爱默行,勤恒得进。这既是学习的方法,又是学习的境界,更是一种学习的过程。学习是艰辛的、也是快乐的。中青年干部精力充沛、年富力强,正处于事业发展进步的黄金时期,也是加强积累、提升素质的关键时期。一定要把学习当成一种修炼,一种境界,一种快乐,一种习惯,一种自然,一种性格,苦而学之,慎而思之,勤而行之,日积月累,必有所成。

丰富学习的内容。一是了解前沿。中青年干部要及时把握时代脉搏,紧跟发展大势,培养战略思维,树立世界眼光。二是把握中心。中青年干部要自觉学习把握全局。学习内容紧紧贴近全局、贴近中心、贴近一个时期的工作重点。三是实践创新。要强化改革创新的意识,树立改革创新的眼光,立足本职工作,找准解决问题的切入点、破解难题的关键点、化解矛盾的着力点,不断创新工作思路,创新方法措施,加强沟通协调,整合各方资源,使工作更有生机、更有活力、更有成效。

掌握学习的方法。一是学习理论。就是要深入学习中国特色社会主义理论体系和政策法规。方法是读书看报,聆听报告,访问专家,撰写文章等。做到对理论真学、真懂、真信、真用,政治上坚定,理论上清醒,对政策应知尽知了然于胸,解答实践中的困惑,廓清思想上的迷雾。二是谋划思路。就是按照科学发展观的要求和上级精神提出贯彻思路,学习外地经验拟定借鉴方法,结合本地实际谋划指导意见,做到超前、创新、进取、灵活,形成新思想、新观点、新创意、新举措。三是讲究艺术。就是要深入下去搞调研,把学习的着眼点聚集到研究和解决重大现实问题上,不断提高工作的原则性、系统性、预见性和创造性。四是善于总结。即勤于思考提炼和总结升华。总结的过程,就是对学习的东西去粗取精、去伪存真、提炼升华、消化吸收,从而做到举一反三、触类旁通、形成经验、指导实践的过程。

三、加强道德修养,做情趣健康的表率

"德为官之魂"。领导干部能不能赢得人心、树立威信,不在权力的大小,关键在于是否具备高尚的道德修养。中青年干部要以"君子检身,常若有过"的态度,不断提高道德修养,追求健康高雅情趣,以德修身,以德立威,以德服众。

重品行。就是要带头实践社会主义核心价值体系,保持思想道德上的纯洁性。一要诚实可信。要对党、对组织、对同志讲真话、讲实话、讲心里话,口心一致,知行统一,言必行、行必果,以行动验证表态,用实践兑现承诺。对上对下胸怀坦荡,谈工作实实在在,讲成绩实事求是,说问题恰如其分。二要宽厚善良。想问题、办事情要从"大家"出发,珍惜缘分,多关心少排斥,多支持少挑剔,多谦让少争执。对出现的矛盾和遇到的困难,多沟通少误解,多信任少猜疑,多宽容少计较,有求同存异的大度雅量,有克己为人的奉献胸怀。三要情趣健康。要模范遵守社会公德、职业道德、家庭美德,永葆共产党人的高风亮节。要坚持做人与做官、修身与立德相统一,提升精神境界,培养高尚情操。要把握好生活情趣的"度","喜"而不"玩","爱"而不"溺",谨防个人情趣成为人生的陷阱。

讲德政。"官德正,则民风淳;官德毁,则民风降。"中青年干部要从政以德,以个人的高尚道德行为,在党内和社会上发挥示范性、影响力和辐射力。一要正直无私。古人说:其身正,不令而行。要心正身正,实事求是,坚持原则,对上对下一视同仁,处理问题不分亲疏,敢于反映真实情况,敢于坚持正确意见。特别是在干部问题上,要全面了解干部、客观评价干部、公正推荐合理使用干部;对错误行为和做法要敢于批评,敢于直言;对跑官风、说情风,要敢于抗争;在干部受到不公平对待时,要敢于主持正义。二要秉公用权。权力是把双刃剑。用得好,利党利国利民;用不好,误党误国误己。党员干部只有在思想深处树立立党为公、执政为民的理念,才能祛除特权观念和"官本位"意识,做到权为民所用、情为民所系、利为民所谋。要始终做到坚持原则,保持清醒头脑。三要勤勉敬业。要增强事业心和责任心,坚持科学态度和求实精神,忠于职守,认真履行职责,乐于奉献,兢兢业业工作,踏踏实实办事。要经常深入基层和工作第一线,听真话,察实情,访民意,解民忧。要操真心,负全责,常加班,干满点,夙兴夜寐,为党和人民努力工作。四要贵有恒。修德贵在有恒。中青年干部加强道德修养,要防微杜渐,从小事做起,持之以恒,一以贯之。面对形式多样的"糖衣炮弹",要高度警觉,果断拒绝,克服"人为我为"的模仿心理、"不为人知"的侥幸心理、"下不为例"的自我安慰心理。无论何时何地都要坚守信念,坦荡无私,谨慎不苟,矢志不渝,使自己永远立于不败之地。

四、加强心理修养,做进取向上的表率

对中青年领导干部来说,加强心理修养,塑造理性平和、积极向上的"阳光心态",是素质健全和全面发展的重要标志,也是切实履行职责,取得工作成效的内在品质要求。

保持平和心态。就是要内心宁静,不诱于誉,不恐于诽,宠辱不惊,志向不受外界干扰,以平和的心态对待升迁,以豁达的胸怀处理得失,不为浮名所累,不为私利所缚,不为权欲所惑。一要正确认识自己。跳出自己的小圈子,与农民比清苦,与工人比辛劳,与专家比贡献,与先进人物比境界。要常怀饮水思源的感恩之情,更加珍惜岗位,崇敬职业,始终保持一种不急不躁,沉稳平和的心态,扎扎实实、精益求精地做好工作。二要正确对待组织。在对待进退升降问题上,讲党性、顾大局,克服虚荣心理、浮躁情绪,保持淡泊宁静心态,坦然接受组织和群众的选择。三要正确看待别人。要以祝福之心看待别人的成绩和成功,不因为别人提拔比自己快、收入比自己高就怨天尤人,抱怨社会不公、时运不济,产生心理失衡。要以和为贵,正确看待领导、同事、下属由于不同经历、不同性格、不同成长背景而产生的思想方法、工作方法上的差异,调整自己的处事方式,实现相互间的默契与和谐。

学会化解压力。中青年干部承担着重要职责和任务,来自工作、家庭、身体等方面的压力很重。要学会化解压力,不断提高在各种压力、困难和考验面前自我调适的能力。一要学会化解工作压力。面对工作中遇到的困难和问题,要沉着应对、理智分析,保持"千磨万击还坚韧,任尔东西南北风"的韧劲,有迎难而上、知难而进的意志和毅力。二要学会化解人际关系压力。加强沟通与协调,增强自己的人际适应能力,团结不同性格、不同能力、不同年龄、不同意见甚至反对自己意见的人合作共事。要尊重别人的人格、劳动和劳动成果,真诚待人,敢于主动亮短,以诚待诚,以心换心,增强自己的人格魅力。三要学会面对挫折。挫折能打击一个人,甚至毁灭一个人,也能成就一个人。挫折能使强者获得新生,会使弱者走向沉沦。中青年干部要正视挫折、承认挫折,克服急躁、消沉和抱怨等不良情绪,把遭受挫折作为对自己的一种考验,从而不断战胜自我、超越自我。

始终充满激情。激情是一种精神状态,是一种积极向上的态度。一个人,如果充满激情,就会对工作、对事业极端地热忱;对社会、对人民极端地负责;对生活、对大自然极端地热爱。中青年领导干部一定要有激情、有活力。激情是拼搏。要有一股气、一股劲,靠骨气挺起脊梁,靠正气树立形象,靠朝气迎来希望,靠勇气迎接挑战,靠志气实现理想,靠才气书写华章,靠人气凝聚力量。激情是创新。要打破传统,突破陈规,提出新观念、新见解、新创造,开拓新思路、新视野、新局面。激情是作为。要有干事创业的决心、雄心,立大志,干大事,求大成。要精虑无失,深谋无虞,慎行无错,百折不挠,孜孜以求。

分类资讯 投入最少 效果最好 发布时间:每日正版发布 广告垂询:66662228 67655632

搬家公司
绿城65788888
搬家63688888
大顺 65651818 67533555 66666565 68766777 63613366

吉祥
专业搬运钢琴
63688888 66665666
63831383 67273888
63811118 65558888
66212822 63777777
66697777 66818515
65788888 66366053
63730222 63388888
二汽东风、厢货

机票预订
●天健航空、机票专家66667799
驾驶培训
聘教练 友谊驾校66518171
郑汴路博览中心规模大车辆多
温馨提示:使用本栏目信息请供需双方认真核实有关证明材料,签订有效法律合同。