071.李公朴(1900-1946)

男,汉族,江苏省常州市人,中国民主同盟盟员。

李公朴1924年入沪江大学。1925年参加五卅运动,同年加入中国国民党。1926年赴广州参加北伐军,在国民革命军东路军前敌总指挥部政治部工作。大革命失败后赴美留学,1930年回国。"九一八"事变后,从事抗日救亡运动和群众文化教育工作。1934年参与创办《读书生活》半月刊。1936年上海各界救国联合会和全国各界救国联合会成立,均当选为执行委员。同年11月,与沈钧儒、邹韬奋等七人在上海被国民党当局逮捕,成为轰动全国的"七君子事件"。出狱后,继续从事抗日救亡活动,在武汉参与合编《全民抗战》杂志,宣传抗日救国。武汉沦陷后,曾到延安参观访问,并组织抗战建国教学团到晋察冀、晋冀鲁豫边区参观。1940年底回到重庆,后移居昆明,从事民主文化活动。创办北门书屋和北门出版社,出版、销售进步文艺书刊,宣传抗日救国和民主进步思想。1944年中国民主同盟在昆明成立云南支部,当选为执行委员。1945年10月当选民盟中央执行委员。1946年2月10日,重庆各界举行庆祝政协成立大会,被推为五人主席团成员。因反对国民党的独裁、内战政策,同年7月11日晚被国民党特务暗杀。

072.李兆麟(1910-1946)

男,汉族,辽宁省辽阳市人,中共党员。

"九一八"事变后,李兆麟到北平参加由中共地下党员任骨干的抗日民众救国会,在平西一带开展抗日救亡活动。不久,中共党组织派李兆麟等人以抗日民众救国会名义,回东北辽阳一带组织抗日义勇军,开展反日武装斗争。1932年5月加入中国共产主义青年团,同年转为中国共产党党员,随后被派到本溪煤矿从事工人运动。次年8月调中共满洲省委军委工作,参与创建东北抗日武装。1934年起任珠河反日游击队副队长、哈东支队政治委员、东北人民革命军(抗日联军)第6军政治部主任、北满抗日联军总政治部主任。曾与赵尚志、李延禄等领导的部队配合创建松花江下游汤原抗日游击根据地。1939年5月任东北抗日联军第3路军总指挥,率部在广袤的松嫩平原上开展了英勇的抗日游击战,打击日伪军,先后攻克讷河、克山、肇源等县城。1940年底,抗联部队在极其艰难险恶环境下遭受严重挫折后,他和周保中等组织整训部队,继续坚持斗争。曾任整训后的东北抗联教导旅政治副旅长。抗日战争胜利后,以中共代表身份任滨江省副省长,兼任哈尔滨市中苏友好协会会长等职,同国民党"接收"大员进行了针锋相对的斗争。1946年3月9日在哈尔滨被国民党特务暗杀。

073.李明瑞(1896-1931)

男,汉族,广西省北流县人,中共党员。

李明瑞1926年起任国民革命军第7军旅长、师长、副军长。在北伐战争中,率部参加贺胜桥、王家铺、龙潭等战役战斗,屡建战功,被誉为北伐"虎将"。1929年任广西军事特派员、广西绥靖司令兼国民党军整编第15师师长等职,与广西省主席俞作柏一起主政广西。10月联合张发奎誓师反对蒋介石,在南宁任南路讨蒋军副总司令。反蒋失败后受中国共产党影响,毅然投身革命。同年12月和次年2月,与邓小平、张云逸、俞作豫等领导百色起义和龙州起义,创建左右江苏区,任中国工农红军第7、8军两军总指挥。1930年2月加入中国共产党。同年11月奉命率红7军离开右江苏区,转战桂黔湘粤赣边,指挥部队激战梅花村、强渡乐昌河等战斗,摆脱国民党军围追堵截,胜利到达湘赣苏区。1931年4月任河西临时总指挥部总指挥,统一指挥赣江以西部队。在进攻安福县城战斗中,李明瑞身先士卒,亲自率领警卫连冲进敌群,消灭敌人一个团。接着指挥红7军乘胜前进,连克茶陵、安仁、遂川等城,有力配合了中央苏区第二次反"围剿"作战。5月任红7军军长,7月率部东渡赣江,与中央红军会师,随后率部参加中央苏区第三次反"围剿"。1931年10月牺牲。

074.李硕勋(1903-1931)

男,汉族,四川省高县人,中共党员。

李硕勋1923年考入国共合作的上海大学,1924年加入中国共产党。五卅运动期间,积极投身上海的反帝爱国斗争,被选为上海学生联合会代表和全国学生联合会会长。1925年至1926年,先后主持召开第七、八届全国学生代表大会。1926年冬受党派遣到武汉,担任中共武昌地委组织部长、共青团湖北省委书记。不久又被派到国民革命军第4军第25师任政治部主任。1927年参加八一南昌起义,被任命为第11军第25师党代表兼政治部主任。后随起义部队南下广东,同年10月受朱德委派,赴上海向党中央汇报起义部队情况。随后被党中央留在上海,从事党的白区工作。1928年4月起,先后任中共江苏省委秘书长、中共浙江省委常委、省军委书记、省委代理书记。1929年春任中共沪西区区委书记,同年秋任中共江苏省军委书记,与省委书记李维汉一起发动和领导了苏北农民起义。1930年任中共江南省委(江苏、安徽、浙江和上海市)军委书记。1931年春党中央调他去中央革命根据地任红7军政委。不久被任命为中共广东省军委书记。同年7月在去琼州(今海南岛)指导工作的途中不幸被捕,在狱中大义凛然,忠贞不屈,英勇就义,年仅28岁。

075.李鼎铭(1881-1947)

男,汉族,陕西省米脂县人。

辛亥革命后,李鼎铭积极拥护孙中山的民主革命主张,积极提倡放足、剪辫子、禁止赌博、破除迷信等革新措施。曾在家乡创办国民高等小学,任校长。从事教育工作的同时,在家乡行医,成为当时在陕北颇有名气的中医大夫。1923年任榆林道尹公署顾问兼科长。1936年任米脂县财务委员会主席。抗日战争时期积极拥护中国共产党的领导,参加根据地的政权建设。1941年在抗日根据地推行三三制政权,以开明绅士代表当选为陕甘宁边区米脂县参议、边区参议员及副议长。同年冬在边区第二届第一次参议会上当选为陕甘宁边区政府副主席。在这次会议上,针对当时陕甘宁边区遭到围困封锁、经济处于严重困难和边区军政机关相对庞大、群众负担较重的情况,提出"精兵简政"提案,受到会议高度评价,为中共中央所采纳。任内,通过调查研究,提出和推行了精耕细作、多种洋芋、推广养蚕、种棉造林、纺毛织布、鞣制皮革、移民开荒等多项措施,促进了农副业生产的发展,活跃了陕甘宁地区的经济。还对扫文盲、培养人才、普及卫生习惯等提出过一些积极倡议,并付诸实施,颇有政绩。1945年当选为解放区人民代表会议筹备委员。1947年病逝。

076.李殿冰(1913-1982)

男,汉族,河北省曲阳县人,中共党员。

李殿冰是中国民兵著名战斗英雄。1938年11月加入中国共产党。作战勇敢,机智灵活,荣立大功3次。抗日战争时期任曲阳县尖地角村党支部书记、民兵队长和联村民兵中队长。他带领民兵出没于青纱帐,采用"麻雀战"袭扰和打击日伪军,配合八路军作战。1941年秋,1200余名日伪军进犯口头村,他带领民兵抄小路上山,居高临下突然袭击,毙敌30余人。1943年9月,日伪军集结4万余人,对北岳抗日根据地进行"扫荡"。16日,日军1000余人包围尖地角附近几个村庄,他混入民工中,摸到敌人将要偷袭八路军2团的企图,抄近路送出情报。继而带领民兵占领有利地形,预设埋伏,同时向南、北两面进攻的日伪军开火射击,造成日伪军自相混战。在3个多月反"扫荡"作战中,他率领民兵共毙伤日伪军267人。1944年2月,出席晋察冀边区战斗英雄战斗模范代表大会,被边区政府授予"神枪手"和"二等战斗英雄"称号,赠予"太行勇士"匾额。作战间隙,他组织民兵开荒生产,被抗日民主政府评为"劳动英雄"。1950年9月,出席全国战斗英雄代表会议。1971年离职休养,离休前任河北省新乐县人民武装部部长。1982年7月病逝。

077.杨 杰(1889-1949)

男,白族,云南省大理市人,中国国民党革命委员会党员。

杨杰早年东渡日本,入日本陆军士官学校炮兵科。受民主革命思想影响,加入同盟会。1915年参加讨伐袁世凯的护国战争,任护国军第3军第5支队长。由于屡建功勋,晋升为中将。1926年5月任国民革命军第6军参议,12月任第6军17师师长,参加北伐战争。1927年4月任新6军副军长、代理军长。随第2路军继续北伐,任第2路军指挥官,率部攻克徐州。1928年任第1集团军总司令部总参谋长,后任海陆空军总司令部总参谋长。1933年兼第八军团总指挥,率部参加长城抗战。同年9月到德、法、苏等29个国家进行了一年的军事考察,写成《欧洲各国军事考察报告》。全面抗战爆发后任中国赴苏军事考察团团长,负责组织苏联援华军火物资的运输,后任国民政府驻苏联大使。1940年秋回国后任国民政府军事委员会顾问。他一面宣传抗日救国主张,一面从事军事理论研究。解放战争时期,开始倾向中国共产党,投身于反内战、反独裁的爱国民主运动,参与组织三民主义同志联合会,后任国民党革命委员会中央执行委员。1949年应邀参加中国人民政治协商会议第一届全体会议,9月准备转赴解放区时在香港遭国民党特务暗杀。

078.杨 殷(1892-1929)

男,汉族,广东省中山市人,中共党员。

杨殷1922年加入中国共产党,同年被派往苏联学习。1923年回国后在广东从事工人运动。1926年起任中共两广区委委员、区委监察委员会书记。1927年八七会议后任中共广东省委常委兼军事委员会主任,10月至11月任中共中央南方局委员。同年12月参与领导广州起义,任广州苏维埃政府肃反人民委员,曾率领起义部队攻下当时敌人重要据点广州市公安局。张太雷牺牲后,被任命为广州苏维埃政府代主席。1928年7月在中共六届一中全会上当选为中共中央政治局候补委员、候补常委,任中共中央军事部部长。1928年11月起任中共中央政治局委员、常委。1929年1月起任中共中央军事部部长、中共中央军委委员、中共中央军委主任兼中共江苏省委军事部长。1929年8月24日由于叛徒告密,与彭湃等一批共产党人在上海被捕。敌人对他们软硬兼施,但遭到严辞斥责。杨殷在给党中央的信中说:"我们已共同决定临死时的宣说词了。我们未死的那一秒以前,我们努力做党的工作,向士兵宣传,向警士宣传,向狱内群众宣传。"表现了一个共产党员至死不渝的理想信念和一心为党为革命的崇高风范。1929年8月30日被秘密杀害于上海龙华,年仅37岁。

079.杨子荣(杨宗贵,1917-1947)

男,汉族,山东省牟平县人,中共党员。

杨子荣13岁时随父母闯关东,先后在鸭绿江上当船工,在鞍山、辽阳一带当矿工,因此对东北的三教九流、风俗人情、行帮黑话等都有所了解。1943年春,因反抗日本工头,被迫跑回山东老家。1945年参加八路军。同年10月随部队开赴东北,被编入牡丹江军区第2团某部炊事班当战士,不久调到战斗班当班长。1946年1月加入中国共产党。由于在战斗中的突出表现,荣立特等功,并被团里评为战斗英雄,后提升为侦察排排长。1947年1月下旬,所在部队得到号称"座山雕"的匪首张乐山在海林县境内活动的线索,遂派他带领5名战士化装成土匪吴三虎的残部前去侦察。杨子荣等人到达夹皮沟的山林中,几番巧妙地与"座山雕"的坐探接触,经过用黑话联络,取得了土匪的信任,打入其隐居地。2月7日,一举将"座山雕"及其联络部长刘兆成、秘书官李义堂等25个土匪全部活捉,创造了深入匪巢以少胜多的战斗范例。为此,团里给杨子荣记了三大功。同年2月23日,在继续追剿丁焕章、郑三炮等匪首的战斗中英勇牺牲。东北军区司令部追授他"特级侦察英雄"的光荣称号,其生前所在排被命名为"杨子荣排"。

080.杨开慧(1901-1930)

女,汉族,湖南省长沙市人,中共党员。

杨开慧1920年下半年加入中国社会主义青年团。是年冬与毛泽东结婚。1922年加入中国共产党后,一直追随毛泽东同志从事革命活动,在极为艰苦、险恶的条件下从事党的机要和交通联络工作,开展农民运动、工人运动、妇女运动和学生运动。大革命失败后,在极其严酷的白色恐怖中,按照党的安排,她带着三个幼小的孩子回到长沙板仓开展地下斗争。在与上级组织失去联系的情况下,参与组织和领导了长沙、平江、湘阴边界的地下武装斗争,努力发展党的组织,坚持斗争整整3年。1930年10月,杨开慧被捕。面对穷凶极恶的国民党长沙警备司令部"铲共队"的种种威逼利诱,严刑拷打,她坚贞不屈,大义凛然:"你们要打就打,要杀就杀,要想从我的口里得到你们满意的东西,妄想!""砍头只像风吹过!死,只能吓倒胆小鬼,吓不住共产党人!"敌人逼问她毛泽东的去向,宣称只要她讲出毛泽东在哪里,登报声明与毛泽东脱离夫妻关系,就可以放她出去,如果不讲就只有死路一条。杨开慧斩钉截铁地回答:"要我与毛泽东脱离关系,除非海枯石烂!"1930年11月14日,杨开慧英勇就义于长沙浏阳门外识字岭,年仅29岁。

081.杨虎城(1893-1949)

男,汉族,陕西省蒲城县人,中国国民党党员。

杨虎城出身于贫苦农民家庭,早年投身行伍,参加过辛亥革命和护国战争。1930年后,所部改编为国民革命军陆军第十七路军,任总指挥。同年10月后,任陕西省政府主席、西安绥靖公署主任。1933年,与红四方面军订立互不侵犯协议。1935年11月,当选为国民党中央监察委员。通过南汉宸、汪锋与中共中央建立直接联系,商议建立抗日统一战线问题。1936年,和中共中央达成秘密合作协议。同年12月12日,同张学良一起发动西安事变。事变发生以后,中国共产党坚决主张用和平方式解决事变,并派周恩来等为代表到西安帮助张、杨正确解决事变。经过多方努力,蒋介石接受了停止内战,一致抗日主张。西安事变的和平解决,成为时局转变的枢纽。它粉碎了亲日派和日本帝国主义的阴谋,促进了中共中央逼蒋抗日方针的实现。从此,十年内战局面基本结束,国内和平初步实现,为在抗日前提下国共两党实现第二次合作创造了条件。西安事变后,杨虎城被蒋介石逼令辞职,"出洋考察"。全国抗战爆发后回国,随即被国民党政府拘留,先后被囚禁于湖南益阳、贵州息烽、重庆中美合作所等地。1949年9月,在重庆中美合作所被国民党特务杀害。

082.杨匏安(1896-1931)

男,汉族,广东省珠海市人,中共党员。

杨匏安早年曾游学日本。1919年在广州参加五四运动。同年10月,在《广东中华新报》发表《社会主义》一文,称《资本论》为"社会主义圣典"。该报接连19次刊登他的长篇文章《马克思主义》。他是最早把马克思主义传播到中国的先驱者之一。1921年加入中国共产党,是广东党组织最早的党员之一。中共三大决定实行国共合作后,受党派遣参加国民党临时中央委员会,和谭平山二人为中共在国民党的党团书记,致力于革命统一战线的建立。1924年任国民党中央组织部秘书。五卅运动期间前往香港,和苏兆征等一起领导省港大罢工。1926年国民党二大当选中央执行委员、中央常务委员,负责处理国民党中央党部日常工作。1927年中共五大当选为中央监察委员。在八七会议上,积极赞同土地革命和武装反抗国民党反动派的总方针。会后南返广州,协助广东党组织接应南昌起义南下部队。1929年奉调回上海中共中央机关,在极其严重的白色恐怖环境中,从事党的秘密宣传工作和编辑党的刊物。1931年7月被捕,蒋介石亲自写信和电话劝降,他不为所动。面对酷刑逼供,他严守党的秘密,宁死不屈。同年8月在上海龙华壮烈牺牲,年仅36岁。

083.杨靖宇(1905-1940)

男,汉族,河南省确山县人,中共党员。

杨靖宇是东北抗日联军的创建人和领导人之一。1926年加入中国共产主义青年团,1927年4月参与领导确山农民暴动,5月转为中国共产党党员。1928年后在河南、东北等地从事秘密革命工作。1929年春赴东北,任中共抚顺特别支部书记,领导工人运动。"九一八"事变后,任中共哈尔滨市委书记兼满洲省委军委代理书记。1932年秋被派往南满,组建中国工农红军第32军南满游击队,任政治委员,创建了以磐石红石砬子为中心的游击根据地。1933年9月任东北人民革命军第1军第1独立师师长兼政治委员。1934年4月联合17支抗日武装成立抗日联合军总指挥部,任总指挥。同年11月任东北人民革命军第1军军长兼政治委员。1936年6月任东北抗日联军第1军军长兼政治委员。7月任东北抗日联军第1路军总司令兼政治委员。率部长期转战东北,有力配合了全国的抗日战争。在1939年秋冬季反"讨伐"作战中,他率警卫旅转战于濛江(今靖宇县)一带,最后只身与敌周旋5昼夜,以无比坚强的毅力顽强战斗,直至弹尽粮绝,壮烈牺牲,时年35岁。杨靖宇牺牲后,残忍的日军将其割头剖腹,发现他的胃里竟是枯草、树皮和棉絮,竟无一粒粮食。

084.杨闇公(1898-1927)

男,汉族,四川省潼南县(今属重庆市)人,中共党员。

杨闇公1917年东渡日本学习军事。五四运动爆发后,积极参加留日中国学生和华侨举行的集会和请愿示威,被日本警视厅以所谓"违反治安罪"判刑八个月。1920年秋回国。1922年加入中国社会主义青年团。1924年秋任中国社会主义青年团重庆地方执行委员会组织部长。同年冬加入中国共产党。1926年2月底,中共重庆地方委员会成立,被选为书记。他领导重庆地方党组织,一方面大力发展工农运动,一方面把注意力集中于军事斗争。同年11月,中共重庆地方军事委员会成立,任书记。12月上旬,他参与策动驻泸州、顺庆的川军举行起义,有力地支持了北伐战争。1927年3月31日,在他与同志们的组织领导下,重庆市群众在打枪坝集会,抗议英、美帝国主义军舰炮轰南京城的罪行。四川军阀刘湘派军警镇压,酿成重庆"三三一"惨案。惨案发生之后,他受到敌人的追捕。4月4日,在赴武汉的"亚东"轮船上被捕。反动派对他威逼利诱和残酷折磨,但他大义凛然,宁死不屈。敌人以死威胁:"难道你不怕死吗?"他回答道:"你们只能砍下我的头,可绝不能丝毫动摇我的信仰。我的头可断,志不可夺!"4月6日在重庆遇害,年仅29岁。

085.肖楚女(1893-1927)

男,汉族,湖北省汉阳县人,中共党员。

肖楚女1919年参加五四爱国运动。1922年8月加入中国共产党,同年11月创办重庆公学。1923年6月担任《新蜀报》主笔,该报每天刊出的政论或社论,绝大多数出自他的手笔。同时,他经常给《向导》、《中国青年》撰稿。他的文章,笔锋犀利,战斗性很强,不是"指责土酋军阀",就是"痛骂贪官污吏",连反动派所控制的报刊也不得不赞叹他的文章是"字夹风雷,声成金石"。1924年8月肖楚女任中共中央驻四川特派员,领导重庆社会主义青年团和四川的革命斗争。10月组织四川平民学社,并出版刊物《爝光》。1925年6月戴季陶主义出笼后,专门写成《国民革命与中国共产党》一书,批驳戴季陶对共产党的攻击和污蔑。他还撰文开展了对国家主义派的批判。1926年1月后,肖楚女去广州先后担任国民党中央宣传部干事兼中国国民党政治讲习班教授、国民党中央农民运动委员会委员、第二届青年训育养成所讲师、妇女运动讲习所讲师、黄埔军校政治教官、黄埔军校国民党特别党部宣传委员会政治顾问等职。1927年4月15日肖楚女在广州被国民党反动派逮捕,4月22日在狱中被杀害,年仅34岁。

086.苏兆征(1885-1929)

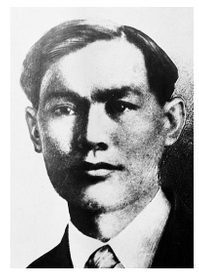

男,汉族,广东省香山县人,中共党员。

苏兆征1903年赴香港外轮当杂役。1908年,加入中国同盟会,积极参加推翻满清政府的革命运动。1917年,俄国十月革命胜利的消息很快在中国海员中传开。苏兆征曾随船到过符拉迪沃斯托克等地,进一步了解十月革命胜利的情况,并有机会阅读新文化运动的书籍,学习马克思主义理论。1921年3月,苏兆征和林伟民等人倡导,在香港成立中华海员工会联合总会。1922年1月12日,在香港海员举行的大罢工中,苏兆征被选为罢工总办事处总务部主任和谈判代表之一,接着任代理海员工会会长。1925年春,苏兆征加入中国共产党。入党后,他先后任中华全国总工会执行委员、全国海员总工会执行委员会委员长、中华全国总工会委员长,是中国工人运动的著名领袖。在中共五大上,当选为中央委员、政治局候补委员。八七会议上,苏兆征与瞿秋白、李维汉一起被推选为中央临时政治局常委。在党的六大上,苏兆征继续当选中央政治局委员、常委,任中央职工运动委员会书记。严酷的斗争环境,长期的忘我工作,积劳成疾,于1929年2月25日病逝。中共五届中央委员、政治局候补委员,中央临时政治局常委,第六届中央委员、政治局委员、常委。

087.邱金辉(1904-1928)

男,汉族,生于江西省横峰县,中共党员。

邱金辉1925年考入南昌讲武堂,1926年加入中国共产党。同年,在北伐军进军江西时,回到家乡横峰县宣传革命,秘密发展党的组织,开展农运工作。1928年1月,方志敏等人领导的弋横起义爆发,两县农民革命团组成六路纵队参加起义,邱金辉任第六路指挥者之一。弋横暴动后,自卫队进行了整编,他被任命为农民革命军第二军连长。弋横农民暴动胜利后,为保存革命力量,起义部队撤向弋横交界的山区,邱金辉参与指挥了金鸡山阻击战,消灭国民党军一个连,粉碎了敌人对起义部队的第一次围攻。面对敌人的围攻和艰苦的斗争环境,邱金辉率领游击队,依靠广大农民群众,用简陋的武器和灵活多变的战术打击敌人,坚持斗争。1928年6月底,由于叛徒告密,他不幸被捕。7月11日,遍体鳞伤、不时昏迷的邱金辉被押往刑场。毫无人性的刽子手把他绑在十字架上,剥去上衣,极其残酷地用刀在他的左右肩胛各剜出一个洞,插上点燃的蜡烛,用铁钉在他头顶钉出一个洞,插上点燃的香火,并用火烧他的心窝。邱金辉忍受着常人难以想象的巨大痛苦,正气凛然地高呼:"杀吧,杀死我一个,杀不绝共产党人,革命一定会胜利!"牺牲时年仅24岁。

088.邹韬奋(1895-1944)

男,汉族,江西省余江县人,生于福建省永安县,中共党员。

邹韬奋1926年任《生活》周刊主编。"九一八"事变后,他坚决反对国民党政府奉行的"攘外必先安内"的不抵抗政策,主编的《生活》周刊以团结抗敌御侮为根本目标,成为国内媒体抗日救国的一面旗帜。1932年7月成立生活书店,任总经理。生活书店成立后,团结了一大批进步作者,使其在全国各地的分支机构扩展到56家,先后出版数十种进步刊物,以及包括马克思主义译著在内的1000余种图书。1933年1月,参加了宋庆龄等发起的中国民权保障同盟,并当选为执行委员,不久被迫流亡海外。1935年8月回国后,积极参加抗日救亡运动,在上海创办《大众生活》周刊,旗帜鲜明地支持"一二九"学生爱国运动。期间,他担任上海各界救国会与全国各界救国联合会的领导工作。1936年11月,因积极宣传抗日,他被国民党当局逮捕,成为著名的救国会七君子之一。1937年全国抗战爆发后获释,在上海创办《抗战》三日刊。上海沦陷后,转至武汉,继续主编《抗战》。武汉沦陷后,到重庆创办和主编《全民抗战》。1944年7月24日在上海病逝。9月28日,中共中央根据他生前愿望追认其为中国共产党正式党员。

089.陈乔年(1902-1928)

男,汉族,安徽省怀宁县人,中共党员。

陈乔年1915年先后在上海法语补习学校、震旦大学学习,1919年底赴法勤工俭学,1922年6月参与发起成立旅欧中国少年共产党,同年秋加入法国共产党,同年冬转为中国共产党党员。曾任中共旅欧支部领导成员之一。1923年4月到苏联学习。1924年冬回国,任中共北京地委组织部部长、北方区委组织部部长。在中国社会主义青年团第三次代表大会上当选为团中央候补委员。1927年在中共第五次全国代表大会上当选为中央委员,5月起任中共中央组织部副部长,6月起任中共顺直省委委员、中共中央代秘书长。大革命失败后,出席八七会议。会后调任湖北省委常委、组织部部长,中共中央长江局委员。同年秋,被调任中共江苏省委(兼上海市委)常委、组织部(科)部(科)长。他秘密深入工厂、机关和学校,恢复被国民党反动派破坏的党组织。1928年2月,中共江苏省委机关遭到上海国民党反动派的破坏,陈乔年等被捕。在监狱中,敌人对他施尽酷刑。他坚贞不屈,始终严守党的秘密,并鼓励同志们保持革命气节。1928年5月24日,陈乔年在上海龙华的枫林桥畔英勇就义,年仅26岁。

090.陈延年(1898-1927)

男,汉族,安徽省怀宁县人,中共党员。

陈延年1915年考入上海法语补习学校专攻法文,1917年考入震旦大学攻读法科。1919年12月下旬,赴法国勤工俭学。1922年6月,与赵世炎、周恩来一起创建旅欧共产主义组织——中国少年共产党,并担任宣传部长。同年秋,加入法国共产党,不久转为中国共产党党员。1924年10月,陈延年赴广州工作,先后任社会主义青年团中央驻粤特派员、中共广东区委书记等职,协助周恩来工作。1925年6月,和邓中夏、苏兆征等人领导了震惊中外的省港大罢工。1927年4月,接任中共江浙区委书记。同月,中共第五次全国代表大会选他为中央委员。1927年6月,中共中央撤销江浙区委,分别成立江苏省委和浙江省委,任中共江苏省委书记。6月26日,遭国民党军警逮捕。敌人为了得到上海中共党组织的秘密,对他用尽酷刑。但他宁死不屈。1927年7月4日晚,国民党反动军警将他押赴刑场。面对敌人的屠刀,他昂首挺胸,视死如归。敌人令他跪下,他巍然屹立,毫不理会。几个敌人强把他按下去。但敌人刚一松手,他一跃而起。敌人恼羞成怒,再一次将他强按在地,以乱刀残忍地将他砍死,牺牲时年仅29岁。