和老婆之间的那些事儿

赵树利

老婆属鼠，我属牛。她比我大一岁，我比她小一岁。

老婆是农村人。家里穷，姊妹多，没有多余的积蓄供她读书，但仅有的高中学历，在农村也算是个有学问的人了。然而，她的知书达理和勤劳善良以及条顺的身材白皙的皮肤与恰到好处的五官，还有她孝顺公婆的德性，都成为我与朋友们聊天时赞不绝口的话题。

老婆在老家种地兼伺候60余岁的母亲（父亲已去世）和照顾年满7岁的儿子与管理13岁的女儿，事无巨细，任劳任怨，虽然掌管着家里的一切大权，但责任重大。

我在城里工作，虽说事情单一，但经济问题煎熬着我，家庭的贫与富、幸福与否，从某种程度上说我起决定性作用。压力之大，由此可见。

忙时，老婆累得腰酸背疼，无怨无悔，不为别的，就为经营这个家。老婆是个要强的人，假如庄稼没有人家的收成高，她会自责；倘若哪块地里长满了草，她会不吃不喝一口气拔得一干二净。我呢，无论手头的事情再多再无头绪，也要抽出时间给老婆打个电话，不为别的，就为安慰辛苦的老婆大人。我也是个要强的人，如果这个月的花费超出了预算，到下个月我会拼命节省，不这样做，总感觉有一种罪恶感笼罩着我。如果这个月的收入减少了，我会冷静地做自我检讨，是不是自己偷懒了或是别的什么原因，不找出个所以然来，是不会罢休的。

闲时，我在城里思念老婆，老婆在农村思念我。想得很了，便不顾一切奔向家里，与老婆亲热一番。虽说结婚数载，那种你中有我，我中有你的快乐仍令我痴迷向往。偶尔为之，老婆兴奋盎然，嘴里不停地夸赞我是个好老公，说我既没有耐不住寂寞学城里人包二奶，又没有憋不住学坏人奋不顾身地去找小姐。若经常为之，老婆就抱怨起来了，说什么来往奔波花盘缠了，金融危机时期不要浪费一毛一分，要珍惜来之不易的劳动成果，老夫老妻的外人知道了还不把大牙笑掉。我辩解道："且不说是生理上需要，主要是以此来强身健体，你不希望老公有个健康的身体呀？"老婆每每听后便哑然无语掩面而笑，我在一旁也为自己的强词夺理偷着乐。

当然，和老婆之间时常也会出现一些不和谐的音符。如子女教育问题、孝敬老人问题、亲戚之间的走动问题等。为这些问题，有时会和风细雨地交流与沟通，很快就烟消云散；有时会吵得脸红脖子粗恼得摔盆打碗，一连好几天都阴雨绵绵，谁也不搭理谁，牵连得母亲跟着受气孩子跟着遭殃。重归于好后，老婆也后悔，我也后悔。于是，双方郑重向对方承诺：如再发生纠纷，要互相宽容互相谅解互相体贴，不要得理不让人，不要得寸进尺。

和老婆之间的事儿无小事，因为其关系着整个家庭的命运、责任、幸福、和谐。家庭是社会的细胞。对老婆负责任就是对家庭负责任，就是对社会负责任。爱老婆就是爱家庭，爱家庭就是爱国家。所以，要善待老婆善待家庭。

城市表情

小房子，大爱情

郭艳

和老公结束了分居生活后，我和孩子来到老公所在的城市。在这座城市，我们一家三口住的是租来的房。想到原先那套130平方米的大房，我的心里总有一种说不出的失落感

终于和老公结束了长达6年的分居生活，我和孩子卷着铺盖来到老公所在的城市，开始工作学习。

在这座城市我们没有属于自己的房子。老公为了迎接我和孩子的到来，急匆匆地租了一套两室一厅的单元房。房子一般，和我们原来130平方米的房子比有些简陋，最重要的是，住在出租房里，心里总有一种说不出的失落感，整颗心似乎没着落。有时，想着原来家里的客厅、书房、玩具房，我会有些酸酸地低声问女儿："宝贝，你觉得咱们哪个家好？"女儿低着小脑袋沉思，说："当然是咱原来的家好啊，又大又漂亮……"

没有自己的房子，似乎收拾房子也没了心情。有一天，老公喝了点酒回家，拉住我的手说："老婆，真是对不起，现在房价太高了，我没有能力给你一个漂亮的新家。但是以后有合适的，我一定尽力给你和孩子一个家！"

一晃半年过去了，在租来的房子里生活倒也自在。那天，老公用商量的口吻问我："我知道你一直喜欢大房子，但咱们现在真的很紧张，我想给你买套小点的房先住着，你说行吗？"看着老公充满歉意的眼神，看着这个额头已经长出细细皱纹的男人，我忽然很感动。多少年来，老公一直在为这个家操持着，不管穿衣还是吃饭，都尽量给我和女儿最好的。时光似流水，不经意间，那个曾经做事冒失的小伙子已步入中年，懂得了责任，懂得了承担。其实，不管大房子还是小房子，有哪个能敌得过两人间那份真爱？

我点了点头，说："哪怕再小的房子，有你，有女儿，就是我们幸福的家。"随后的日子，老公加班加点，为家努力着。

初秋的一天，老公兴奋地告诉我，朋友向他推荐了一家楼盘65平方米的小房，结构还不错，如果我也喜欢，他准备定下来。我们去看了房，果真不错，面积虽然小了点，但光线充足，同样有我喜欢的落地阳台和美丽的窗户，最重要的是，我们在这个城市即将有了自己的家！

接下来，对房屋装修，有独特天赋的老公开始自己画图纸，找装修公司。老公说："老婆，房子虽小，我照样给你设计一个美丽温馨的家。"

其实，小房子照样有大爱情，有一颗他爱你的心，不管什么样的家，每个角落自会充满爱。

域外风情

美国人的安全意识

林梦迪

美国人非常重视安全问题，他们试图将一切事故防患于未然，有时我甚至会觉得他们有些小题大做，前几天发生的几件事就让我有些哭笑不得。

我从国内带了一些营养品，为了提醒自己按时服用，就把它们放在了显眼的地方。有一天，我突然找不到那些药了，问了寄宿家庭的妈妈后，才知道她把它们放进了储藏间，她说："因为邻居家的小孩经常会来我们家玩，为了防止她们把它当作糖果吃下去，你应该把它放在他们看不见的地方。"我向她解释说："这是营养品，就算是误食了也不会有大碍的。"但寄宿家庭的妈妈却不认同我的说法，她说："她们有可能把一整瓶都吞下去。"虽然寄宿家庭妈妈的细心非常值得赞赏，她的回答却让我感到哭笑不得。

寄宿家庭的妹妹们非常喜欢玩拼图，不同年龄段的孩子要玩不同种类的拼图，有趣的是分类标准并不是难易程度，而是每块拼图的大小。六岁以下孩子玩的都是大块的无法塞进嘴里的拼图。

美国产品的说明书真是太详细了。一个充电器附带的说明就有二三十页，使用方法只占其中的十分之一，剩下的都是注意事项，甚至会出现这样的内容：充电时，请不要靠近充电器，以免发生爆炸；请不要用发热的充电器暖手等等。寄宿家庭的爸爸解释说："如果使用过程中出现任何注意事项中没有提到的问题，生产厂家是要负法律责任的。为了避免巨额的赔偿，他们都会想尽一切办法将说明书写详细。"

我的寄宿家庭规定小孩必须满12岁才能独自在家，老大海伦差几个月就12岁了，但不管走到哪，妈妈都会把她带在身边。有一次老二格瑞丝想自己留在家里，但不管怎么求妈妈，妈妈都只是说：不行，爸爸知道了会不高兴的。

人在途中

给父亲打下手

黄森林

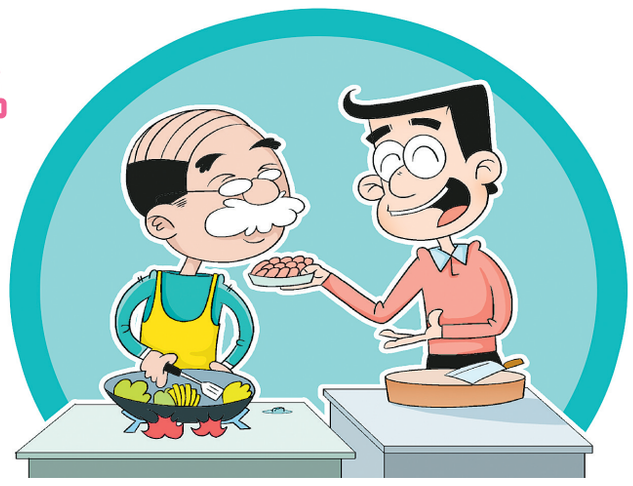

父亲退休后，就主动请缨下厨房，操办全家的吃喝问题。当父亲第一次系上围裙，走进厨房开始做饭时，全家人都认为他只是刚退休，图个好奇，打发时间，坚持不了多久。可是没想到父亲却是认真的，每天买菜、做饭、炒菜，一干就是几年，真正成了"一家之煮"。

通过几年的学习、锻炼，应该说父亲的厨艺大有长进，但是父亲做菜缺少花样，总是那几样家常菜，时间长了，大家都有些味觉疲劳了，可是都不好意思说。

我平时工作比较忙，也经常在外面应酬。我算是个有心人，每次在外面吃饭时，总是有意无意地向别人询问，记下一些菜的做法，想回家后试着做给家人，也好改变一下大家的口味。

可是每次当我提出来要给大家做菜时，父亲却对我说："你会做什么啊，真想帮忙，就给我打下手，择菜、洗菜去！"没办法，我只好择菜、洗菜去了。时间长了，我心里就觉得有些委屈，心想，我都30多岁了，怎么不会做菜啊，总让自己打下手，真是大材小用。

那天父亲走亲戚去了，我终于逮住机会，好好地露了一手，做了几个菜，大家都说不错。我就有些飘飘然了，对母亲说："爸爸总把我当小孩子，说我不会做菜，做得不比他差吧！"母亲用筷子敲了一下我的脑袋说："爸爸那是心疼你，说你工作挺累的，不想让你回家后再劳累。你爸爸还说炒菜油烟大，对你的近视眼不好。"我一下子愣住了，摸了一下眼镜，发现眼镜有些模糊，蓦然感觉眼睛也潮潮的。母亲对我说，让我今后多记下一些菜谱，回家后告诉父亲，让父亲做。

从那天起，我就不定期地给父亲带回一些菜谱，告诉父亲怎么做，父亲很高兴，照着菜谱用心去做，我依然还是给父亲打下手，择菜、洗菜、配料……

城市空间

邻家女孩

阿蓉

邻家女孩长得很清秀，皮肤白皙，五官就像雕刻过一般精致美丽，柔软亮丽的披肩发随风舞动时，更是显得温柔可人。邻家女孩脾气很好，说话总是轻声细语，脸上总是挂着淡淡的笑意，人们说起她来，没有一个不竖起大拇指夸赞不已的。

邻家女孩很爱看书，每次回家，我总是看见她坐在阳台的一把椅子上，捧着一本书痴迷地看。可惜的是，这样爱看书的女孩却不幸被高考大军挤下了独木桥。邻家没有什么钱再供女孩补习再考，邻家女孩在一段很长的时间里脸上总挂着泪珠。

就在此时，邻家的客人却渐渐地多了起来，来的大多是年轻小伙子，而且看上去条件都很不错。来得最多的是镇长的儿子，听邻家妈妈说，那年轻人大学毕业刚一年，已在市里某大公司站稳了脚跟。但我从没看见邻家女孩和哪个男孩单独出去过，即使是那个年轻有为的镇长公子。邻家女孩甚至很少和他们中的任何一个谈太久的话，她常常是礼貌地泡一杯茶客气地问候一声偶尔交谈几句就回房看书。

其实邻家父母对那镇长公子很满意，一直劝女孩把握机会为自己的终身打算。想想也是，在这么一个小镇，一个没有工作没有任何背景的女孩，能遇到这样的好对象，是一件很值得庆幸的事。但邻家女孩始终不为所动，她早就明确说了，绝不会轻易放弃她的梦想。

后来，邻家女孩带着行李背着书包进工厂打工去了，有很长的一段时间没看见过邻家女孩。听她妈妈说那家工厂工作时间挺长的，邻家女孩不得不狠狠抓住难得的星期天，躲在清静的集体宿舍里争分夺秒地复习功课，毕竟高考又快到了。

那年高考，邻家女孩榜上有名。几年后，邻家女孩有了一份好工作。接着，有了一个美满的家庭，还有了一个可爱的孩子。每次，邻家女孩一家三口回娘家时总是提着大包小包，又是补品，又是衣物的，喜得邻家老人脸上的皱纹都笑成了波斯菊。

我一直很喜欢邻家女孩，不仅因为她有着一张漂亮的脸蛋，一副标致的身材，更因为她有着一颗美丽丰富而又坚强不屈的心灵。我深信，她的人生之路一定会越走越广阔。

世相百态

紧急任务

宋绍武

这天，天空像灌了铅似的，灰蒙蒙一片。上班不久，主任被老板叫去后，回办公室时，一副怏怏状。年度任务没完成好，我们估计老板又给他语重心长地上了"励志课"。

主任板着脸，神色严峻地宣布马上开"剖析会"。突然，他的手机响了。我们听他嗒嗒地说了几句是的，好的，我这就去，语气变得十分恭谦。

接完了电话，主任站起身，正准备往外走，吴大姐小心翼翼地问道："主任，你这是去哪里？部门的会还开不开？"主任停下脚步，顿了顿，说："缓缓。刚接到一个紧急任务，现在得走。"吴大姐讨好地说："什么事有这么急呀！要不，就由我们代劳吧！"主任指着窗外，怨气连连地说："这个任务谁也代替不了。我老婆说马上要下大雨，叫我现在赶回家收晾在外面的衣物！"

本版插图 涛 涛

袁坤笑道，所以说你主内，我忙外，各尽其能，这搭配多好。苏部长已经说了，这次组织上用我，是要用我身上阳光的东西，正直的东西，还有我那些好智慧和好经验，我的好智慧和好经验，只能从工程建设上体现出来，我袁坤天生就是个干工程的人，你让我整天待在办公室里，摆弄那些圆不圆方不方的人脑袋，就是不让我发挥长处了。

温朴掏出口袋里铃声大作的手机说，对不起，我先接个电话。

老婆朱桃桃的声音传过来，今天是周末，你回来不？你要是不回来，你小姨子团团说我们去东升看你。

温朴想想说，我正和袁局长说事呢，过一会儿我给你电话。

朱桃桃说，你要是忙，我们就不过去了。

温朴脸上添了愁色，刚要开口搪塞，袁坤过来一抬手说，夫人吧？周末了，让她过来转转，晚上我请她吃饭。

袁坤的声音很大，温朴意识到那边的朱桃桃已经听见了，只好说，袁局长晚上请你们吃饭，你看你们几点钟过来。

朱桃桃说，谢谢袁局长，六点钟我们到东升。

收了手机，温朴一脸倦色说，累啊！

袁坤拍拍温朴的肩头，神秘兮兮地说，我听说陈世美可不是个好领导，你不会认识那家伙吧？

23

过了正月十五，对人事安排发牢骚的动静越闹越大，闹得局内一些人的正常情绪受到影响，各种议论的声音到处听得到。

医院里的风浪，还是由胥处长掀起来的。

那天下午，胥处长召集了几个同僚，居然在病房里打麻将赌博，后来不知是谁打电话报了警。

辖区民警赶来后，胥处长满不在乎，还梗梗地较真。

派出所很快就把这一起少见的企业领导住院期间赌博案通报到了总局。袁坤和温朴得知后，串办公室一通气，脸都沉了下来，尤其是袁坤，脸沉着沉着就火了。

他以为他是谁呀？军阀？诸侯？黑帮老大？袁坤暴躁地一挥手说，敢在医院里开赌场，他姓胥的，未免也太猖獗了吧，这局内局外的坏影响，算是让这个不知天高地厚的家伙造大了。

温朴口气失望地说，工作多年的老同志了，这觉悟也确实成问题。他们对人事安排不满，硬碰硬，我想不好，胥处长万一闹到部里去……

袁坤打断温朴的话说，领导干部聚众赌博，他有什么脸闹到北京去？这样吧温局长，你刚来，人生地不熟，这件事你就别插手了，我来处理，我就不信整不了这几个小丑，太过分了。

温朴说，要不这样吧袁局长，咱还是先礼后兵，文攻武卫，明天我找时间去医院坐坐，我要是不好使，下来咱们可以开个常委会，就机关领导干部住院期间赌博这件事，取得大家一个一致的看法后，你再出面去处理也不晚。

袁坤心有不甘地说，那好吧温局长，就照你说的办吧。

24

转天上午九点多钟，职工医院李院长把电话打到了袁坤办公室，说是胥处长出事了，刚才给110警察带走了。

袁坤紧着眉头问，怎么回事？

李院长说，龚琨告胥处长调戏她，龚琨就打110报了警。

袁坤一听，脸上露出笑容道，好哇，撞枪口上了，蹦火堆里了。

撂下电话，袁坤就联系温朴。

袁坤口气痛快地说，告诉你个好消息温局长，姓胥的王八蛋，不用咱们收拾了，110替咱们关起门来打狗了。

袁坤就把李院长刚才在电话说的转述一遍。

温朴带着气说，这老同志也太不像话了，越闹越没底线了，传出去，他还怎么做人？

袁坤说，像画？他老东西要是像画，早贴到大街上展览去了。赌博加调戏良家妇女，治安条例还不两罪并罚他狗日的！

温朴把话筒放回原处，拿起桌子上的手机，琢磨了半天，才打通了龚琨的手机。连通了，但对方不接听，五六声过后，对方掐断了，温朴一愣。

工夫不大，龚琨发来一条短信息：

在派出所录口供，稍后给你电话。

等龚琨打来电话这段时间里，温朴走来走去，脸色显然不好看。大约十几分钟后，龚琨打来电话。

温局长……

龚主任……

温朴舔了舔嘴唇问，胥处长他……你没什么事吧龚主任？

19

连 载

出乎张才明与牛桂花的预料，两天之后，票儿竟然笑呵呵地来了，而且轻装简从，只带着师爷岳成久前来赴宴。酒席之上，张才明用商量的口气说了调票儿去莫家山的意思。票儿听罢，粲然一笑："爹啊，这事儿，李师爷已经给我讲了。票儿的一切都听爹的。爹要是急着派我去呢，我今天就不回完县，径直去莫家山。"

张才明有些猝不及防，他没有想到票儿会答应得如此干脆痛快，张才明反倒无话可说了。他怔了一下，有些不好意思地笑了："票儿啊，你先别急着回答我。你先想想看，爹是不是有点从你碗里夺食的意思了？"

票儿摇摇头，哈哈笑了："爹啊，看您都说到哪儿去了，当爹的从儿子的碗里吃食，那是天经地义的事儿嘛。我也就实话说了吧。这几年啊，我也真是干累了，也正想歇歇呢。就按您说的，我只带着我的卫队去莫家山。您就再派个人，去带领完县山寨的那些弟兄吧。"

牛春丽之死

票儿简单收拾了行装，就带着岳成久和老婆牛春丽还有他的卫队下山了，聂双会站在山上，望着票儿一行人渐行渐远，才算轻松地吐了一口长气。

票儿和牛春丽并头骑着马，有说有笑地走在队伍前边，票儿好像跟牛春丽说了一个什么笑话，牛春丽被票儿逗得大笑起来，还笑得前仰后合的。霍铁龙后来回忆，看他们夫妻下山时，那有说有笑的情景，真是恩爱的一对儿啊。十几个人的队伍，一路说说笑笑地走到了山下，票儿突然勒住坐骑，大喊一声："牛春丽！"牛春丽笑呵呵地回过头来："票儿啊……"她突然不笑了，她的眼神立刻惶恐不安了，她看到票儿拔出枪来了，还看到票儿的目光突然变得凶狠起来，她或许想到了有什么危险就要发生了。票儿鄙薄地说："牛春丽啊，你就上路吧……"话音未落，他就对着牛春丽开枪了，他身后的卫队也当即同时开枪了。牛春丽根本没有来得及叫喊，就被打成了筛子，又像一条装满了粮食的麻袋，突然失去了重心，滚落下了马鞍。

霍铁龙顿时惊慌失措了，他喊道："当家的，你怎么……"

票儿看着死去的牛春丽，哈哈地野笑起来，点头夸奖卫队："好！这才是我的卫队。岳师爷，用你的话讲，这就叫令行禁止。对吗？老婆吗，还不是有的是嘛，我再找一个就是了。这卫队嘛，我可不想再换了。"

票儿杀自己妻子的事儿，看似冷血，其实另有一件旁人不知的内情。董凤池在1949年后回忆这件事，感慨地说，牛春丽总把票儿的情况派人偷偷传递给牛桂花，牛春丽就成了牛桂花派在票儿身边的坐探了。其实，张才明和牛桂花的身边，也有票儿的眼线，牛春丽暗地里向牛桂花传递消息的事儿，票儿已经知道很久了。票儿也曾话里话外点拨过牛春丽，可是牛春丽依然如故。多年之后票儿曾对董凤池说，他杀牛春丽的心思已经很久了，只是早晚的事儿。杀牛春丽，就是要给牛桂花一个难看。他杀了牛春丽之后，就通知了聂双会，聂双会就把牛春丽的尸体送到了天马山寨。票儿让聂双会给牛桂花捎话：牛春丽与手下的喽啰通奸，他是气愤之下，才失手杀人的。

牛桂花之死

票儿在莫家山住下，便开始招兵买马。他从完县带来了近年来的所有积蓄，都投放到了山寨的扩建上。很快，票儿的队伍就扩充到了三百多号人的队伍。人多了，枪也多了，势力自然就壮大了。

"民国"二十三年秋天（1934年），票儿骗抢了涿州粮行50车粮食，大大地补给了他在莫家山寨的需用。他的队伍由此越来越强了。据保定的文史专家张聚明先生考证，当时票儿的队伍人数与装备实力，已经大大超过了张才明。张聚明先生分析，如果张才明不对票儿采取什么措施，或者说牛桂花对票儿不再继续加害，或许票儿的队伍就不会独立出去。即使票儿另起炉灶，与张才明分道扬镳，两下里也会相安无事的。保定也只是再多出来一绺子土匪而已。可是，牛桂花对票儿步步紧逼，就迫使票儿与张才明最后决裂了。

《保定三套集成》上讲，牛桂花先后给票儿用过三个阴谋，都险些将票儿置于死地。第一个阴谋，即前边讲的，她要借赵振江之手除掉票儿，此计不成，牛桂花又生一计。她想到了保定城内的警察局局长姜宇霖……

那天票儿进城，安顿下之后，就独自来到了逍遥茶棚。他来时也很警觉，留心观察了一下自己身后确实没有尾巴，才拣了一张桌子坐下。茶棚外边埋伏的警察也冲了进来，为首的一个大个子警察，票儿认识，此人名叫李鹏飞，是警察局的侦缉队长。当年票儿在城内经营店铺的时候，就与此人熟识，也没少给这位李队长送过钱。李鹏飞径直向他走过来，拱手笑道："票当家的，许久不见了。"票儿要掏枪，却已经迟了。他身后又扑过来几个警察，当下就按住了票儿，下了票儿的枪。

10