大郑州 小记者眼中的 郑州移动之

TD—SCDMA 推进3G快速发展

中国移动通信 CHINA MOBILE 移动信息专家

我和新课改

沐浴在新课改的春风里

我们是“90后”，是伴着春风飞翔的一代，是最有特色又最不肯服输的一代。我们拥有“80后”的沉稳忠厚，拥有“90后”独特个性，融入了新时代的时尚前卫，这一切让我们成为风口浪尖上长大的一代。

新课改，在我看来就是教育界的“90后”。她摒弃了旧式教育的弊端，大胆革新，又披上了新时代的外衣。课堂上不再是单向的传授与汲取，再也不是老师一个人“独霸天下”，不是老师一个人演“独角戏”。没有主角，也没有配角。课堂成了学生的舞台，老师也是学生，大家一起讨论，共同进步。

在语文老师的带领下，我们开展了“小先生”活动，让学生当先生，让同学们拥有展示自我的舞台。我至今都难以忘记我上的第一堂课。

时节虽已立春，却突如其来飘了一场雪。我坐在屋里，一遍遍翻着课本，划出重点。为了更方便教学，使课堂不那么枯燥。我听从老师的建议做了课件，图文并茂。把该讲的内容一张张列在上面，甚至连开始的介绍词都写了出来。自己给自己讲，讲了好几遍。妈妈在一旁笑我，说我自己在家里放松，别到时候一站上讲台，就什么都说不出来，那才丢人。

说实话，我并不是一个很文静的女孩。但是，等到轮到我讲课的时候，心里却紧张得要命，全身的肌肉都僵硬了，心里好像有几十面战鼓“咚咚”地敲着，一阵紧过一阵，一阵响过一阵。

我反复几次暗暗鼓励自己：没关系，你一定行。这才颤颤巍巍地开始了我的讲课。本来准备好一节课的内容，可是才30分钟就讲完了。我站在讲台上进退维谷，半天讲不出一个字来，最后还是老师站起来帮我解了围，远不如预期设想的那般顺利，游刃有余。

通过这次讲课，我觉得我真得长大了。不再是以前那个眼高手低的小孩子了。这次活动使我各方面的能力都有所提高，对于繁杂的教学资料要学会抓住重点，不然讲课时思路线索会变得一团糟。对知识如何梳理，对教学资料如何利用以及一种文体如何把握，都有了很清晰的思路，自学能力得到了较大的提高，这对我的将来会有更大的帮助。

我希望这种活动可以一直持续下去，广泛推广，让新课改的春风吹到每位同学身边。

郑州十四中高二(8)班 **崔张瑾**

可爱的小兔子

这几天，我家的邻居在楼顶上养了一窝可爱的小兔子，每当我写完作业，就上楼顶去看它们。

兔子有大、中、小三类。两只最大的是它们的爸爸妈妈，兔子爸爸是黑白相间的，两只耳朵是黑色的，鼻头也是黑色的，其余的地方都是白色的。兔子妈妈全身雪白雪白的，没有一根杂毛，只有鼻头是粉红的，漂亮极了。小的兔子也是纯白色的，一只只胖乎乎的，就像一个个小雪球，真可爱！它们的哥哥姐姐们，也就是中等的兔子，长的都一模一样——全像爸爸，也是花兔子，让人分不清楚。

兔子妈妈非常温顺，用手轻轻地摸摸它，一动不动，还闭上眼睛，像是在享受一样。而兔子爸爸就不一样了。我一走近，它就用充满敌意的眼光看着我，长耳朵也竖得笔直笔直的。我伸出手想摸摸它，它猛地跳开，躲到笼子的角落里，像是我要伤害它一样。那些花兔子很贪吃，我手一放到笼子上，它们就立起身来，不停地嗅着我的手，以为那是好吃的呢。

那些“小雪球”才调皮呢！我将手指头伸进笼子，它们以为是胡萝卜，就嘬了起来，弄得我手指好痒。见它们饿了，我便抓了把菜叶放进笼子，它们头也不抬地大吃特吃起来，极不雅观。吃完了，还用舌头把爪子添了又添，再“擦”了“擦”嘴，好像在说：“吃得满嘴都是，我要擦干净。”那可爱的神情，逗得我哈哈大笑。

嘿，这些小兔子是不是很可爱？

陇西小学校园记者 **祝铭谦**

学校的小公园

在我的心目中，学校永远是最美丽的地方，这里的一草一木都记录着我和同学们成长的足迹，其中，我最情有独钟的就数情景园了。

进了学校大门向右转，就可以看见一个美丽的小公园。踏进小公园，就可以看见一个乳白色的长廊，长廊两边是一排石椅，无论天气多热，它始终都是非常凉爽的，夏天，同学们常在那里乘凉、读书。长廊旁边栽着三棵桃树，春天开的桃花非常美。

绕过长廊，就可以看到三棵高大的松树，无论春、夏、秋、冬，都像士兵一样，守护着学校。难怪是“岁寒三友”中的其中一友呢！

再走几步就是人工湖了，人工湖上有一座拱形小桥，小桥另一侧是一些假山石，其中一块在湖里立着呢！那块石头就像一只抱着双腿的猴子，在欣赏湖中的景色。可以称得上是“猴子观湖”了！

再走几步，就可以看到了“A”、“B”、“C”字母形状的花坛。当然，不留心观察可是看不出来的哦！在通往花坛的中间，还有条石子铺成的小道呢！两侧绿草茵茵，草地上开着星星点点的野花，也是一道不错的风景。

同学们，我们学校里的小公园美吗？无论怎样，我都爱我的校园，爱这美丽的情景园！

苗圃小学校园记者 **杨 柳**
辅导老师 **李晓敏**

不寻常的课间操

遵照惯例，第二节下课是我们非常期待的大课间活动，也就是我们做课间操的时间，有的同学心想，课间操有什么好期待的，还没有我们自由活动来劲呢！这就是我要说的不寻常之处。

我们学校不单单重视学生的学习知识教育，还非常重视同学们的身体素质。除了保持传统的眼保健操、广播体操外，我校的老师还辛苦研编了阳光操、少林功夫操、春晓、让我们荡起双桨等内容，为的是不让我们的课间操单调枯燥。

为了让我们喜欢这些，老师们在研编的时候加了一些优美的动作，使课间操更加充满活力，既让我们锻炼了身体，增强了体质，又陶冶了情操。通过课间操的活动，使同学们保持了更好的学习精力，促进更好的学习效果。

今天，又到课间操时间了，我们飞快地奔到操场，首先映入眼帘的是在操场上不同方向和高度上多了“三只眼”——三部摄像机。同学们不约而同地说：“电视台的新闻记者来我们学校录像啦！”同学们都非常高兴，平时爱嬉闹的几个同学也立刻认真严肃起来，马上站到队列中，同学们都统一穿着白色上衣，戴着鲜艳的红领巾，整整齐齐地排列在操场上，等待着音乐声响起，就像一群白鸽等待起飞翱翔一样。

接着，音乐响起，同学们都非常认真、整齐、准确地做着每个动作，此时操场上就像有千万只白鸽在有节奏地飞翔一样，真是好看极了，漂亮极了。

操做完了，同学们各个像小松树一样站在那里一动不动，等待老师的口令。当我们回到班里，同学们激动得又蹦又跳，说：“我们今天课间操做得太棒了，今后我们一定保持下去，把我们这么优美的课间操传给每一个学校的同学，让更多同学与我们共同分享这份快乐！”

纬五路二小校园记者 **孟琪睿**

妈妈 我能行

妈妈，我想对您说，我已经是一个10岁的孩子了，已经不是小宝宝了，我是一名四年级的少先队员了。但您却总是过度的关心我。早晨起来，您帮我接刷牙水、洗脸水，饭总是盛好放在桌子上；吃完饭，总是不让我动手收拾碗筷、桌子。您总是要求接、送我上学，好不容易自己走一次，您会对我再三嘱咐：“路上小心点儿，不要跑，过马路慢点儿……”我总会不耐烦地回答：“知道了。”

妈妈，我想对您说，您这样过度的关爱我，使我失去了一些自信。有一次，学校组织出去玩，您再三交代要小心，不要弄脏衣服，要多喝水，使我玩得很拘束，还被同学说是小宝贝，我心里非常难过。

妈妈，我想对您说，我要自己放学回家，我想自己接洗脸水，我想自己出去玩，我想……

妈妈，我想对您说，请您放开手吧，我不要做温室的花朵，我要做经得起风吹日晒的小草；我要自己的事情自己做，我不希望依赖您，我不需要您的过度关爱。我是一只自由的小鸟，我要长成在蓝天下自由翱翔的雄鹰！相信我，我能行！

建新街小学校园记者 **魏怡欣**
辅导老师 **牛聚润**

快乐成长
聚源路小学三二班 **张雅文** 辅导老师 **席季娈**

师恩难忘

在我上四年级的时候，我的语文老师，也就是我的班主任——张老师，她给我留下了深刻的印象。

她有一对浓浓的眉毛，眉毛下有一双会说话的眼睛，好像时时刻刻在提醒着我们：“要保持正确的写字姿势和正确的握笔姿势。”鼻子下面有一张能说会道的嘴，张老师讲的故事那叫一个绝！每一个普普通通的故事，张老师都能讲得栩栩如生。老师还很关心我们的学习，有一件事我一直记忆犹新。

那天，我们的语文课安排的非常多，张老师的儿子正好又在发烧。但是，张老师没有去给她的儿子看病，她依然来学校给我们上课。那天，老师上完课才带着她的儿子去医院。你说张老师是不是非常关心我们？

还有，她讲故事的本领可大了，绘声绘色。我还记得她讲过这样一个故事。

有一只小猴子，去一片菜地里吃瓜果，那只小猴先抱着一个西瓜，一只小牛说：“小猴，你会吃西瓜吗？”小猴不以为然地说：“这有什难的。”说着就往西瓜那青绿色的皮上咬了一口，小猴叫了起来：“好难吃呀！”小牛说：“吃西瓜应该吃里面的瓜瓤。”小猴又路过了香瓜田，它冲进去，拿了一个香瓜就把香瓜往树上撞，把香瓜籽放进了嘴里。他又大叫：“好难吃呀！”正好小马路过，他说：“吃香瓜要吃外面的果肉呀。”小猴又爬上了核桃树，抓起一个核桃就咬，他又叫了起来。小鸟嘲笑他说：“笨蛋，吃核桃要吃里面的仁。”小猴赶紧去小河边喝了几口水，发誓再也不吃水果了，就跑回家了。

我们都笑得前仰后合。老师的教诲之恩使我终生难忘。

聚源路小学校园记者 **孙圣光**
辅导老师 **魏丽杰**

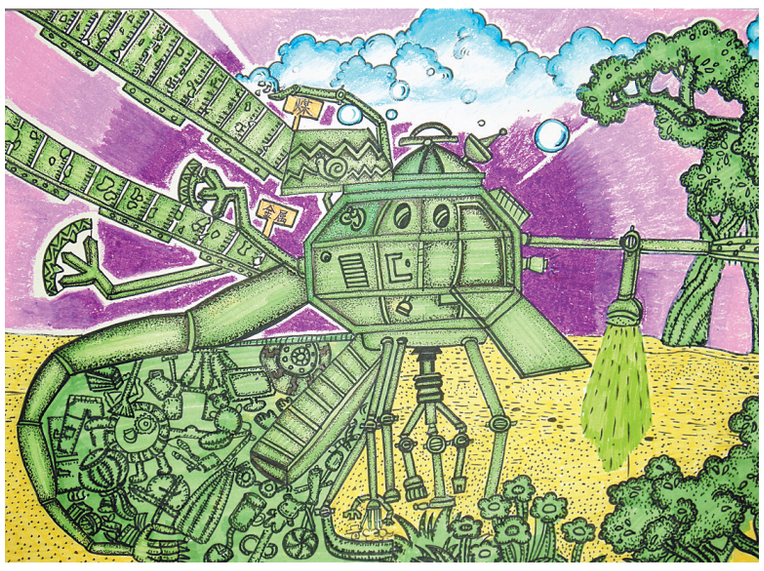

废品再生能源转换器 纬五路一小 **李坤昀** 辅导老师 **常 丽**

雪

那天，我盼望已久的大雪终于下了。

刚下第三节课，忽然听见有同学像发现宝藏似地大声喊：“下雪了！下雪了！”我赶忙出来看，只见小小的雪花从天空飘飘悠悠地落下来。看到这样的场景，我高兴极了，连蹦带跳地去上体育课了，心想：又可以痛痛快快地玩雪了！

雪越下越大，由小雪花变成鹅毛大雪；雪越下越密，落在我的脖领里，凉凉的。我禁不住接起雪花来，一片化了，再接一片。雪化成小水珠，在我手里滚动着，此时它更像是在我心里滚动。我张开双臂，不禁大声呼喊：“谢谢雪给我们带来的快乐和幸福。”

放学了，我和雪花又碰面了。它们都是那么乖巧，轻轻柔柔地飘落在地上。雪花落在我的嘴唇上，瞬间即化。雪，在悠悠地下着。不一会儿，树上、地上、房上便披上了一层厚厚的“棉被”，我深深地陶醉在这美景中。这时，一片小雪花飘落身上，被一阵“淘气”的微风一吹，霎时便无影无踪了。

雪给我们平淡的生活增添了无限生机，在我眼里，每一片雪花都十分美丽，我喜欢下雪。

育红小学校园记者 **张钦政**

放风筝

星期天，我和妈妈一起去绿城广场放风筝。起初，风筝开始飘了，我和妈妈都很高兴，觉得自己放得很好。可后来，淘气的风筝不想慢慢地在天空中飞翔，它忽上忽下地跳跃，让人控制不了它，我琢磨不透它到底要往哪儿飘。结果可想而知：风筝一头栽到在了地上！

“现在风都没有了，还怎么放啊！”妈妈苦笑着说。

“就是，没有风，也没法儿让风筝飞起来呀！”我摇摇头。

就在这时，我突然有了一个新的发现：一个老爷爷手一动也不动，但风筝却飘到了天空，正在和白云比高低呢！

我跑过去问：“老爷爷，现在没有风，您为什么放得那么高呢？”老爷爷说：“首先，你要看风大不大，放风筝至少需要二级风，要不然放不起来，而且线的质量一定要好。”

随后，老爷爷又给我们讲了许多放风筝的诀窍。比如放风筝前要先知道风的方向和速度强弱，如果附近有旗帜或炊烟，看它飘浮的方向就能知道。或者，拿起枯草或一些小纸片向空中抛去，也可以测出风的正确方向。

在风力适足的时候，放风筝可以不必请人帮忙，自己拿风筝的提线，逆风向前边跑边看，还要注意风筝飞升的状况，直到感觉风劲够，风筝向上爬升时，可停下来，慢慢放线。

当风力不济时，快速向后收线，给予人工的加风；如感觉风筝线有拉力时，就要把握时机放线；若风筝有下降的趋势，须迅速收回一部分风筝线，直到风筝能在天空挺住不坠。

我们听老爷爷讲了好久，一直听到太阳下山才恋恋不舍地离去。我明白了，放风筝不仅要靠技巧，还要放得久，这样才有可能悟出别人不知道的道理。

兴华小学校园记者 **吴思佳**

“美乐爱”教育在线

日常生活中，家长可把教育孩子过程中遇到的问题发到邮箱mlajyzx@163.com中，我们将请陇西小学知名教师为您解答。

学习能力培养之——

数学的乐趣(二)

曾经看到网上的一个小调查——“孩子最讨厌家长说的话”，结排在榜首的是：“你看别人都怎么怎么着，你怎么就不能呢？”这是大人间的攀比，拿自己的孩子和别人的比较，孩子的自尊心很受挫，在学习中更是如此。

别着急 我们一起来解决

做了10年的教师，常常有家长问我，怎么别人家的孩子那么省事，而我家的孩子总是给我制造麻烦。不是上课不会听讲，就是作业有问题，有时还会和他的小伙伴闹矛盾……

其实每个孩子从一出生都是一个独特的个体，性格不同，这才造就了一个美丽的、多姿多彩的世界。每个孩子在成长的道路上都会出现这样或那样的问题，没有问题反而不正常。孩子在学习和生活中出现问题，家长应和孩子一起来分析问题出现在哪儿，而不是简单的指责。

例如：孩子的数学作业总是出错，我们可以分析是什么原因出错。错误的原因可能有很多：没有读懂题意(没有读懂题意包括可能是这个知识点没有学会，也可能是没有理解这道题是让干什么的)，不会做；上课注意力不集中，没有注意听老师讲；上课也认真听了，但就是没有明白。

如果是上课没有认真听，想一想以后该怎么办，现在应该怎样解决。这时，家长可以让学生采取自学的方式，自己来找答案解决，家长先不要急于给孩子答案，或帮助讲解，这样做是为了让孩子明白，如果不会听课，课下可能要付出几倍的时间和精力来弥补，避免孩子产生依赖心理。

如果是没有听明白，可以鼓励孩子寻找老师来解决，也可以和孩子一起来解决，把问题细化，哪一点不明白，找问题的源头。然后再进行同类型的题目练习。然而，依据孩子的特点，可能过几天就会遗忘了，隔几天，再来练同类型的题目，并让孩子当老师讲一讲。以此反复几次，孩子就会真正掌握了。

如果是读不懂题意，原因可能是孩子不会很好的读题，有的孩子读题是一目十行的读，前、后很可能丢掉重要的字词，整个题目读起来就不连贯。让孩子至少读2~3遍题目后，再来做。这样的体验可能比我们唠叨很多遍还重要。

如果遇到问题我们都能够静下心来、耐下心来不着急，一起来解决，我们会成为孩子成长过程中的朋友！

二七区陇西小学 **周 华**

多年来，郑州移动不断加大通信网络投资规模，社会信息化支撑能力显著提升。目前，郑州移动通信基站达到5300多个，交换机总容量达到1000多万户，传输光缆线路总长度达到近两万公里，通信管道总长度达到1600多公里。特别是今年，为全力做好郑州“无线城市”建设，全力加快TD-SCDMA网络基础设施建设，在东、西开发区投资新建了两座通信枢纽楼。目前TD-SCDMA基站已达2200多个，实现了全市五市一县一区7个城区的TD网络覆盖，为充分利用3G技术进行信息化新产品开发，以及在个人、家庭、集团、行业等各领域的推广应用提供了有力支撑。

地址：郑州市陇海西路80号 邮编：450006 电话：社办公室67655999 67655545 广告67655632 67655217 发行67655561 67655600 广告经营许可证：郑工商广字001号 印刷厂87532636 零售1.00元