习近平出席金砖国家领导人同非洲国家领导人对话会

据新华社南非德班3月27日电（记者 **于大波 高原**）金砖国家领导人同非洲国家领导人对话会27日下午在南非德班举行。

中国国家主席习近平、南非总统祖马、巴西总统罗塞夫、俄罗斯总统普京、印度总理辛格共同出席。塞内加尔总统萨勒、乍得总统代比、安哥拉总统多斯桑托斯、科特迪瓦总统瓦塔拉、贝宁总统亚伊、刚果共和国总统萨苏、莫桑比克总统格布扎、乌干达总统穆塞韦尼、赤道几内亚总统奥比昂、几内亚总统孔戴、埃及总统穆尔西、埃塞俄比亚总理海尔马里亚姆、非盟委员会主席祖马等参加对话会。

各国领导人围绕“释放非洲潜力：金砖国家和非洲在基础设施领域的合作”这一议题进行讨论。

习近平指出，金砖国家同非洲国家有广泛共同利益，是志同道合的朋友。非洲崛起对金砖国家是机遇，金砖国家发展对非洲也是机遇。中方支持金砖国家同非洲建设伙伴关系，这种伙伴关系必须建立在平等民主基础上，要有战略眼光，要脚踏实地。

习近平代表中国政府宣布，中方愿同非洲国家建立跨国跨区域基础设施建设合作伙伴关系，帮助非洲开展互联互通及资源普查的咨询、规划、可行性研究和方案设计等前期工作，每年为非洲培训培养300名基础设施领域各类管理和技术人员。中方将通过投融资、援助、合作等多种方式，鼓励中国企业和金融机构参与非洲跨国跨区域基础设施建设和运营管理。中方已承诺给予同中国建交的最不发达国家97%税目产品零关税待遇，我们将在2015年将有关措施落实到位。

习近平分别会见印埃巴三国元首

据新华社南非德班3月27日电（记者 **吴黎明 李斌 陈贽**）国家主席习近平27日在德班分别会见了印度总理辛格、埃及总统穆尔西和巴西总统罗塞夫。

习近平在会见印度总理辛格时表示，中国和印度是两个最大的发展中国家，推动经济社会发展是两国相同的历史使命。世界有足够空间供中印共同发展，也需要中印共同发展。当前，两国发展都处在重要战略机遇期，中印关系发展具有广阔前景。

关于边界问题，习近平表示，中印两国要发展和利用好中印边界问题特别代表机制，争取早日谈成公平合理、双方都能接受的解决框架。同时，继续维护边境地区和平安宁，不使边界问题影响双边关系发展。

辛格表示，印中都是文明古国，都拥有光明的未来。印度奉行独立自主的外交政策，不会被用来作为遏制中国的工具。印方愿同中方共同努力，向世界证明，印中是合作伙伴，不是竞争对手。

辛格表示，印方从两国关系的战略高度、遵循双方确定的政治指导原则，寻求两国边界问题的解决方案。印方致力于维护两国边境地区和平安宁。

习近平在会见埃及总统穆尔西时表示，中方十分珍视两国人民传统友谊。我们相信，埃及国家建设事业一定会取得新发展，中埃战略合作关系一定会取得新进展。

穆尔西表示，埃及感谢中国的理解和支持，希望同中方继续保持高层交往，加快经贸合作，加强两国战略合作。埃方愿采取有效措施，确保赴埃及旅游的中国公民安全。

习近平在会见巴西总统罗塞夫时表示，巴西是第一个同中国建立战略伙伴关系的发展中国家。中巴关系已超越双边范畴，战略性、全球性影响日益凸显。我们都把对方发展看做自己发展的机遇，把加强双边合作作为坚定的战略选择。中方高度重视中巴关系，愿同巴方一道，推动中巴关系成为经济全球化深入发展条件下新型国家关系的典范。

罗塞夫表示，当前，巴中深化战略合作面临新的重要机遇。巴方愿同中方加强在二十国集团等多边框架内合作，共同推进国际货币体系和金融体系改革。

王沪宁、栗战书、杨洁篪等参加了以上会见。

金砖峰会《德班宣言》热词解读

在南非德班举行的金砖国家领导人第五次会晤27日发表了《德班宣言》。以下是对外界关心的数个热词的解读。

金砖国家

传统“金砖四国”（BRIC）是巴西、俄罗斯、印度和中国四个国名英文首字母的集合，在英文中正好是砖的意思。这一概念由美国高盛公司经济学家吉姆·奥尼尔在2001年提出。

2009年6月“金砖四国”领导人在俄罗斯首次举行会晤。2010年南非加入后，这一合作机制更名为“金砖国家”（BRICS）。

《德班宣言》宣布，将致力于“逐步将金砖国家发展成为就全球经济和政治领域的诸多重大问题进行日常和长期协调的全方位机制。”短短五年间，金砖国家就已经从概念逐步“实心化”为一个务实机制。

截至2012年，金砖五国占全球国内生产总值（GDP）的比例达21%，贸易总额占世界的比重为15.5%，人口占全球的42%。

虽然五个国家都是各自地区的重要经济力量，但五个国家之间的经济差距很大。中国经济规模是南非的21倍，是俄罗斯、印度的四倍多，比另外四个国家经济总和还高出两成多。五个国家的经济竞争力差异也较大，按世界经济论坛公布的2012年全球竞争力排名，排名最高的中国位居29，排名最低的俄罗斯列67。

金砖银行

金砖银行的正式名称是“金砖国家开发银行”。在本次峰会上，金砖银行成为外界关注的焦点。这一构想最初于去年新德里峰会提出，本次峰会就可行性达成一致，《德班宣言》宣布：“建立一个新的开发银行是可能和可行的。”

根据《德班宣言》构想，金砖银行将主要为发展中国家的基础设施和可持续发展筹措资金，弥补发展中国家长期融资和外国直接投资不足问题。

虽然在峰会前，有舆论将金砖银行视为是发展中国家的“世界银行”。但其实，金砖银行的定位是现有多边和区域金融机构的补充，其职能也主要是服务基建项目，因此金砖银行的目的并不是挑战甚至取代世界银行等既有国际组织，而是一种必要的补充。

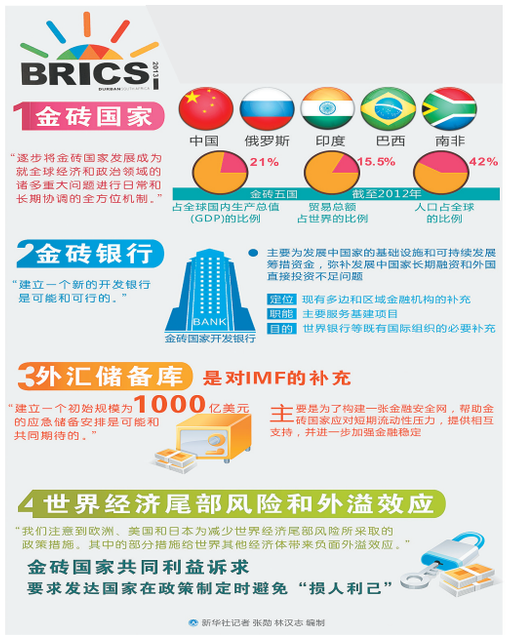

外汇储备库

《德班宣言》宣布：“建立一个初始规模为1000亿美元的应急储备安排是可能和共同期待的。”这一应急储备主要是为了构建一张金融安全网，帮助金砖国家应对短期流动性压力，提供相互支持，并进一步加强金融稳定。

外汇储备库类似于一个互助组织，即各国将自己的外汇储备拿出一部分放在一起，当某个国家出现资金困难的时候，就动用这笔资金进行支援，相当于为金砖国家建立了一道金融防火墙，增强了抵御金融危机的能力。

如果说金砖银行是对世界银行的补充，那么外汇储备库则是对IMF的补充。长期以来，在发生金融危机时，IMF对发展中国家援助不力或附加苛刻条件的做法备受质疑，因此成立互助性的外汇储备库已成为国际共识。

此前，亚洲国家就已经在2009年设立1200亿美元的亚洲区域外汇储备库，并可能在近期将这一储备规模扩充至2400亿美元。

不过，关于金砖国家外汇储备库的细节目前仍未公布。包括外汇储备库和金砖银行的具体推进情况将在今年9月的圣彼得堡会晤上审议。

世界经济尾部风险和外溢效应

《德班宣言》说：“我们注意到欧洲、美国和日本为减少世界经济尾部风险所采取的政策措施。其中的部分措施给世界其他经济体带来负面外溢效应。”

“尾部风险”是指发生概率不大，但一旦发生代价高昂的风险。例如，欧元区分裂甚至崩溃是一种尾部风险，再比如美国财政问题不得解决拖累经济重新陷入衰退也是一种尾部风险。

为了应对这些风险，从美国到欧洲到日本，发达经济体普遍采取超宽松货币政策来刺激经济，这导致全球流动性增加，加剧了资本、汇率和大宗商品价格波动等负面效应，给金砖国家等发展中经济体带来风险，这就是发达国家政策的“外溢效应”。

虽然发达国家应对风险的措施在其国内有一定合理性，但客观上的确给发展中国家造成了困扰。因此，要求发达国家在政策制定时避免“损人利己”，成为金砖国家的共同利益诉求。

据新华社北京3月28日电

习近平同非洲国家领导人举行早餐会时强调

中非关系发展没有完成时只有进行时

据新华社南非德班3月28日电（记者**陈鹤高 陈贽**）国家主席习近平28日在南非德班同非洲国家领导人举行早餐会。与会各国领导人就中非关系、非洲形势深入交换意见，阐述政策主张。

南非总统祖马、安哥拉总统多斯桑托斯、科特迪瓦总统瓦塔拉、贝宁总统亚伊、莫桑比克总统格布扎、乌干达总统穆塞韦尼、赤道几内亚总统奥比昂、几内亚总统孔戴、乍得总统代比、埃塞俄比亚总理海尔马里亚姆以及阿尔及利亚议长萨拉赫、非盟委员会主席祖马等出席早餐会。

在听取非洲国家领导人发言后，习近平发表了重要讲话。他指出，中非是休戚与共的命运共同体。历史反复证明，中国发展好了，非洲发展会更顺；非洲发展顺了，中国发展会更好。

第一，中国将永远做非洲和平稳定的坚定维护者，坚定支持非洲国家自主解决本地区问题，积极参与非洲热点问题的斡旋和解决，鼓励非洲国家通过对话协商解决问题。

第二，中国永远做非洲繁荣发展的坚定促进者。

第三，中国将永远做非洲联合自强的坚定支持者。

第四，中国将永远做非洲平等参与国际事务的坚定推动者。

习近平最后强调，中非关系发展没有完成时，只有进行时。我们愿同非洲国家一道努力，推动中非关系向更高层次、更广领域发展。

当地时间27日下午，习近平主席夫人彭丽媛在南非总统祖马夫人恩盖马陪同下来到德班音乐学校参观。彭丽媛参观了学校钢琴教室和竖笛教室，欣赏了师生们和当地青年管乐队表演的古典音乐和具有浓郁民族风格的祖鲁族歌曲，并就音乐教育问题同师生们交流。这所学校旨在向残疾人等教授音乐技能，帮助他们融入社会，现有在校学生400名。

28日上午，彭丽媛在南非总统祖马夫人恩盖马陪同下来到距德班市区约35公里的祖鲁文化村，参观了具有祖鲁族特色的圆顶草房，了解祖鲁族文化习俗。当地艺术家表演了独具特色的祖鲁传统歌舞，欢迎中国客人。

马来西亚四百间水上屋烧毁

3月27日，救援人员在马来西亚沙巴州首府哥打基纳巴卢发生火灾的水上木屋区展开救援。当日，马来西亚沙巴州首府哥打基纳巴卢一座水上木屋区发生大火，400多间房屋烧毁，3000余人失去家园，数十名村民受伤。 新华社发

美韩防长通电话讨论朝鲜半岛局势

新华社华盛顿3月27日电（记者 **支林飞**）美国国防部27日发表声明说，美国国防部长哈格尔当晚与韩国国防部长官金宽镇通电话，双方讨论了朝鲜半岛紧张局势，并称牢固的美韩联盟将有利于维护朝鲜半岛的稳定。

声明说，哈格尔在电话中强调美国对捍卫韩国安全的“不可动摇的义务”，并指出美韩将根据最近签署的反挑衅计划，加强磋商和协调以联合应对朝鲜的“侵略”。双方还讨论了日前美国宣布的一项应对朝鲜导弹威胁的计划，即在美国西海岸增加部署导弹拦截系统和早期预警跟踪雷达。

美韩两国防长是在朝鲜宣布其军队进入战斗状态和切断朝韩军方通信线路后，举行以上电话交谈的。

朝鲜人民军最高司令部26日宣布，包括战略导弹部队和远程火炮部队在内的朝鲜野战炮兵集团进入“战斗工作状态”，其打击目标包括美国、韩国及周边地区“所有敌人目标”。27日上午，朝方以电话形式向韩军事当局通报，切断朝韩军方通信线路，同时停止西部地区北南共同管理区域的军方通信联络站和朝方成员的活动。美方指责朝鲜此举“是挑衅和非建设性的步骤”。

美国隐形轰炸机首次韩国实弹演练

据新华社电 韩美联合司令部28日说，美国空军B—2型隐形轰炸机当天在代号“秃鹫”的韩美联合军事演习中进行射击训练，是这种可携带核武器的战机首次在朝鲜半岛进行类似演习。

这一举动被外界视作韩美对朝鲜发出的又一强硬警告。

根据韩美联合司令部发表的声明，美国空军战略司令部从密苏里州怀特曼空军基地出动两架B—2隐形轰炸机前往韩国，执行“远程、往返训练任务”，以展示美国保护韩国安全的实力，“为亚太地区的盟友提供延伸威慑”。

韩国联合通讯社报道，韩美定于3月1日至4月30日举行“秃鹫”联合野外机动演习，20余万名韩军和1万余名美军参加，以检验美韩部队的应战能力。