外交部表示

美加强南海军力部署才是火药桶

新华社北京5月25日电（记者 靳若城）外交部发言人华春莹25日在例行记者会上表示，美国不断加强在南海军力部署才是军事化，才可能引爆火药桶。

有记者问，据报道，针对有中国媒体称美国拉越南遏制中国可能使南海局势复杂化、引爆地区冲突火药桶，美国国务卿克里24日称，中国在东海和南海的举动才可能引爆火药桶，希望中方谨慎采取单方面填海造地和岛礁军事化行为。中方对此有何回应？

“我注意到有关报道。”华春莹指出，美国于2010年开始实行“亚太再平衡”战略，菲律宾2012年挑起黄岩岛事件、2013年1月单方面提起南海仲裁案，而中国岛礁建设是2013年底才开始的。而且，不同于其他国家是在非法侵占的中国岛礁上建设，中国是最后一个、而且是在自己的岛礁上进行建设的。中国所采取的行动完全是为了保护自己的主权和正当合法权益不受损害，完全是自己主权范围内的事情，理直气壮。

华春莹进一步指出，美方不断加强在南海军力部署，派先进舰机对中国持续进行高频度抵近军事侦察，并且一再诱压盟国或伙伴在南海搞针对性极强的“联合军演”和“联合巡航”，这才是军事化，这才是火药桶。

华春莹强调，美国在世界各地已经制造了不少麻烦。“我相信亚洲国家和人民均希望维护本地区和平、稳定与发展，不希望看到任何人，出于任何目的，把亚洲搞乱。希望美方不要把维护和平与稳定挂在嘴边，而要切实负起责任，真正多做有利于亚洲和平、稳定的事情，并发挥建设性作用。”

个别媒体就南海问题有关报道荒谬无知

新华社北京5月25日电（记者 靳若城）外交部发言人华春莹25日在例行记者会上表示，个别媒体在南海问题上的有关报道以国家大小贫富来评判是非曲直，实在荒谬无知。

有记者问，据个别媒体称，在南海问题上支持中国的都是小国穷国。而菲律宾依靠的是日本、美国等大国以及受尊敬的欧盟、七国集团等组织。中方对此有何回应？

华春莹说，这篇报道充满了一些西方媒体一贯的傲慢、偏见和势利。中方认为，国家无论大小贫富一律平等，都应受到尊敬。这篇文章却以国家大小贫富来评判是非曲直，实在荒谬无知。

华春莹表示，是非自有曲直，公道自在人心。我之前讲过，任何不抱私利、了解南海问题历史经纬的国家都会理解和支持中方在南海问题上的正义立场，事实上，越来越多的国家和组织或在公开场合或通过双边渠道表示理解和支持中国与有关国家根据双边协议和地区共识通过谈判协商解决南海有关争议及维护南海和平稳定的努力。就在昨天，上合组织外长会议新闻公报中明确表明了这一立场。上合组织秘书长也专门发表了声明。

日本利用G7峰会炒作南海问题是又一拙劣表演

新华社北京5月25日电（记者 靳若城）外交部发言人华春莹25日在例行记者会上表示，日本利用七国集团（G7）峰会炒作南海问题不利于南海地区和平稳定，不过是日方又一拙劣表演。

华春莹表示，中方已多次阐明在南海问题上的立场。中国在南海开展的有关活动完全正当合法，无可非议。中国完全有权，必须也能够维护自己的正当权益不再受到侵害。

华春莹说，一段时间以来，日本不断炒作南海问题，不遗余力四处煽风点火，挑拨矛盾，渲染紧张。在当前复杂的世界经济形势下，G7峰会本应聚焦全球经济治理与合作。但日本作为主办方，却利用G7峰会打“小算盘”，搞“小动作”。日方这种不务正业的做法不利于G7，更不利于南海地区和平稳定，不过是日方又一拙劣表演，相信大家对此有清醒认识。

据报道，七国集团伊势志摩峰会宣言拟提及日本首相安倍晋三于2014年提出的关于解决海洋领土争端的“法治三原则”，以表达对中国在南海行为的关切。另外，安倍晋三与到访的加拿大总理共见记者时称，对大规模填海造地、岛礁建设及军事化等单方面加剧南海地区紧张局势的行为表示严重关切。有报道称，安倍在会见美国总统奥巴马时也将提及南海问题。

中国法学会关于菲律宾单方面提起的南海仲裁案的声明

新华社北京5月25日电 对于菲律宾单方面提起仲裁和菲律宾南海仲裁案仲裁庭无视基本事实，罔顾基本法理，严重违背公平正义和法治原则，强行推进仲裁案的行径，中国法学会代表中国法学界、法律界郑重声明如下：

中国法学会坚决支持中国政府不接受、不参与、不承认的一贯立场。无论是基于《联合国海洋法公约》（以下简称《公约》）的宗旨、原则和规定、国际社会公认的基本法理，还是基于基本的历史事实，菲律宾单方面提起仲裁和仲裁庭强行推进有关程序均是违法、无效的。

本案仲裁庭滥用职权，肆意扩大自身管辖范围。中菲在南海的有关争议根本不适用《公约》规定的仲裁程序，双方协议选择了通过谈判协商解决争议的方法，并排除了第三方程序。菲律宾所提起的事项不属于《公约》解释与适用的争端，本仲裁事项的实质是岛礁主权和海洋划界问题，海域划界、历史性海湾或所有权、军事和执法行动等方面的争端已被中国政府依据《公约》于2006年声明明确排除在仲裁庭管辖范围之外。仲裁庭却对此置若罔闻，视而不见。

《公约》旨在尊重国家主权的基础上建立海洋法律秩序，仲裁庭所作所为却严重背离了《公约》所确立的基本原则，无视中国在南海的主权和主权权利，无视菲律宾提起仲裁程序之前未履行双边谈判义务的事实，违反《公约》以谅解和合作的方式解决海洋法争端的精神；仲裁庭还对菲律宾和中国的立场采取双重标准，严重背离公平正义。

中国对南海诸岛的长期开发经营和主权管辖历来为周边国家所承认，已具有习惯国际法基础；中国根据《开罗宣言》《波茨坦公告》等国际法文件确定的二战后国际法秩序安排，恢复了对南海有关岛礁及海域行使主权及其他合法权益，维护和巩固了二战以来南海区域的国际法秩序。

仲裁庭有意割裂海洋国际法秩序与整体国际法秩序的有机联系和统一性，是一种国际法治的倒退。仲裁庭完全不顾南海区域相关国家谈判解决争端的普遍愿望和《南海各方行为宣言》所确定的和平解决争端的进程，完全不顾中国和相关国家为解决南海有关争端问题所作的努力和达成的共识，执意作出错误裁决。该裁决不仅不能定分止争，而且进一步激化了矛盾，使争端解决更加复杂化，将破坏南海地区的和平与稳定。

我们认为，菲律宾和仲裁庭所作所为助长了某些国家搅乱南海局势、阻挡南海地区和平发展趋势的险恶用心，是以仲裁名义导演的反公正、反法治的政治闹剧，中国法学法律界予以严厉谴责。我们呼吁，国际社会正确认识该仲裁案的非法性和危害性，并促请有关国家回到依据国际法原则谈判解决南海有关争端的正确轨道上来。

聚焦 两岸关系

两岸制度化交往都是以『九二共识』为基础

国台办例行新闻发布会就相关问题答记者问

5月25日，国务院台湾事务办公室举行例行新闻发布会，国台办发言人马晓光在会上就相关问题回答记者提问。

只有确认坚持一中原则 两岸交往成果才不受影响

国台办发言人马晓光5月25日在例行新闻发布会上应询时表示，2008年以来，两岸制度化交往以及方方面面取得的成果，都是建立在坚持体现一中原则的“九二共识”基础之上的。只有确认这个共同政治基础，这些成果才能不受影响。

马晓光在答问时指出，1992年11月，海协会和台湾海基会受权达成各自以口头方式表述海峡两岸均坚持一个中国原则的共识。2008年5月，“两会”通过函电往来，确认“九二共识”后，双方恢复了联系往来和协商谈判。8年来，“两会”先后签署了23项协议，增进了两岸民众的利益福祉，促进了各领域的交流合作。这些成果的取得，都是与双方坚持“九二共识”的基础分不开的。只有确认体现一个中国原则的政治基础，才能确保两岸制度化交往的成果不受影响。

马晓光表示，台湾当局新领导人只是重申了台湾方面现行规定的立场，依然回避了两岸关系性质这一根本问题。如果要确保现有制度化交往机制和两岸关系和平发展成果，必须与大陆方面确认体现一个中国原则的共同政治基础。

以一个中国原则对待台湾的对外交往问题

马晓光在例行新闻发布会上应询表示，我们以一个中国原则对待台湾的对外交往问题，坚决反对任何企图在国际上制造“两个中国”“一中一台”和“台湾独立”的行径。

有记者问：台湾当局新领导人“就职演说”中并没有明确承认“九二共识”，请问发言人大陆方面是否将放弃两岸所谓的“外交休兵”？马晓光在回答时作上述表示。

马晓光在回答有关台当局新领导人“新南向政策”的问题时指出，当年李登辉和陈水扁时期强行推动过所谓“南向政策”，这类为政治目的服务、违反经济规律的作法，给许多台商的利益造成巨大损害，也给台湾的经济造成不良影响，殷鉴不远。

“至于台湾方面参与区域经济合作问题，如果一个中国原则不能得到维护，政治互信不复存在，势必对之带来不利影响。如果企图在国际上进行‘台独’分裂活动，搞‘两个中国’‘一中一台’，这条路根本行不通。”马晓光说。

坚决反对任何势力借“修法”等名目搞“台独”

马晓光在例行新闻发布会上应询时强调，“台独”是台海和平与两岸关系稳定发展的最大祸害，搞“台独”就不可能有台海和平稳定。我们坚决反对任何势力借所谓“修法”等名目搞“台独”分裂活动，任何人都不要企图试探我们捍卫国家主权和领土完整的决心和能力。

马晓光在回答有关台湾地区立法机构审议“公投法”修订草案问题时作上述表示。

就台湾地区新任领导人20日就职演说中提到要放下“历史包袱”，马晓光评论说，大家对民进党的历史都很清楚。这个党坚持“台独”立场，有主张“台独”的文件，这是民进党自己一手制造的与大陆发展关系的障碍。显然，需要放下“历史包袱”的恰恰是民进党。

两岸关系根本性质是一道绕不开的“必答题”

马晓光在例行新闻发布会上应询时强调，大陆和台湾同属一个中国，两岸关系不是国与国关系。涉及两岸关系根本性质的原则问题，是一道绕不开的“必答题”，没有任何模糊空间。

在回答有关“大陆是否认为台湾当局新领导人‘5·20’讲话‘虽不满意，但可忍受’？是否将对其‘听其言，观其行’？”的问题时，马晓光做上述表示。

他指出，台湾当局新领导人5月20日的讲话，在两岸同胞最关切的两岸关系性质这一根本问题上采取模糊态度，没有明确承认“九二共识”和认同其核心意涵，没有提出确保两岸关系和平稳定发展的具体办法。

马晓光说，正如台办负责人谈话指出的，不同的道路选择决定不同的前景。是维护体现一个中国原则的共同政治基础，还是推行“两国论”“一边一国”的“台独”分裂主张；是继续走两岸关系和平发展之路，还是重蹈挑起台海紧张动荡的覆辙；是增进两岸同胞感情与福祉，还是割裂同胞间的精神纽带、损害同胞根本利益，在这些重大问题上，台湾当局更须以实际行动作出明确回答，并接受历史和人民的检验。 据新华社北京5月25日电

『数博会』贵阳开幕

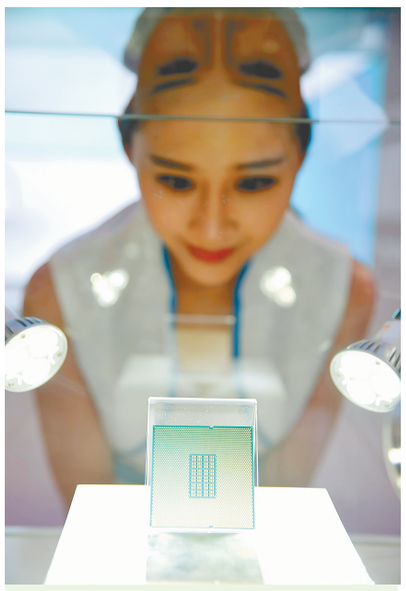

5月25日，某国产芯片在博览会上展出。 新华社记者 刘续 摄

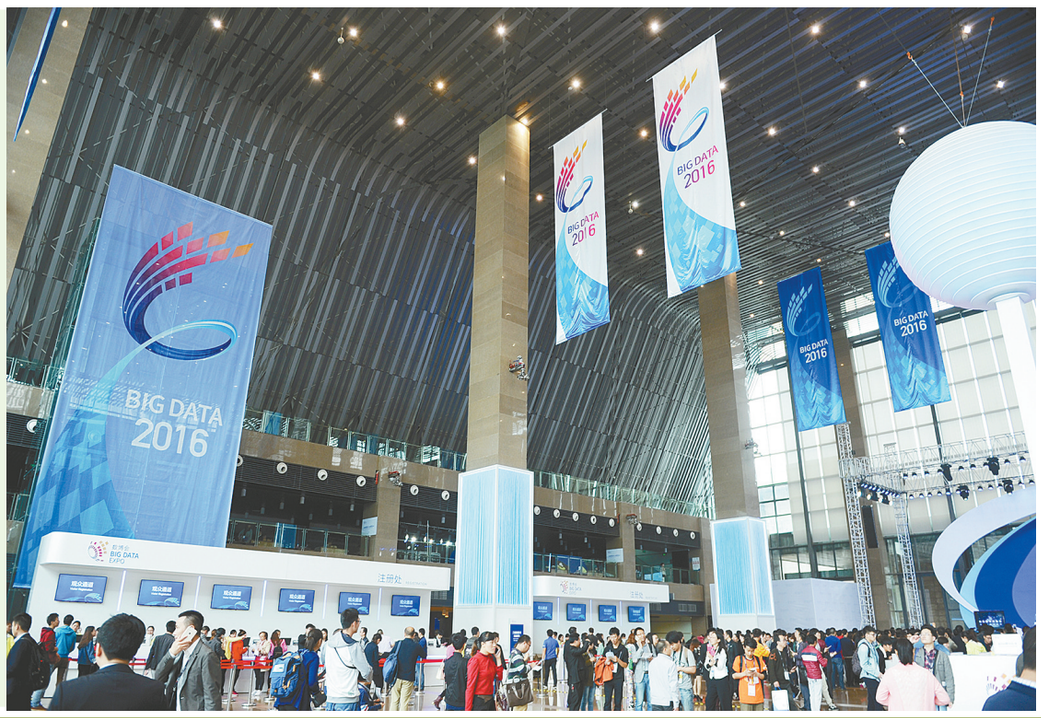

5月25日，中国大数据产业峰会暨中国电子商务创新发展峰会在贵阳开幕。本届“数博会”为期五天，将组织举办大数据博览会和多个行业领域分论坛，汇集全球大数据领域专家和业界精英，共同探讨大数据行业发展趋势。 新华社记者 陶亮 摄

埃及否认西方媒体关于失事客机曾爆炸的报道

据新华社开罗5月24日电（记者 刘洪德 郑凯伦）据埃及官方媒体中东社报道，埃及法医局局长哈米德24日发表声明说，一些西方媒体关于埃及航空公司失事客机曾发生爆炸的报道不符合事实。

声明说，相关报道“完全是毫无依据的假设”，既非法医局官方发布，亦非参与调查法医得出的判断。哈米德呼吁媒体以严谨的从业精神处理相关新闻，避免散播错误信息，造成公众舆论混乱。

当晚，在埃及记者协会的号召下，埃及新闻工作者在记协门前悼念失事客机遇难者。约100名埃及新闻工作者手持点燃的白色蜡烛或标语牌静默哀悼。标语牌上写着“肃立悼念遇难者”“事件揭露部分西方媒体反埃真面目”等口号。

当天早些时候，一些西方媒体援引一名参与埃航失事客机调查的埃及法医官员消息报道称，从已找到的乘客遗骸判断机上或曾发生爆炸。

确认曼苏尔死亡

阿富汗塔利班选出新首领

阿富汗塔利班5月25日发表声明，确认该组织领导人阿赫塔尔·穆罕默德·曼苏尔已经死亡，并宣布海巴图拉·阿洪扎达为新任最高领导人。与前任首领们不同，阿洪扎达并非因好战出名，而是一名宗教学者。

这是5月25日阿富汗伊斯兰新闻社向媒体发布的阿富汗塔利班新任最高领导人阿洪扎达的照片。

这是曼苏尔的资料照片。 新华社发

担任“首席法官”

塔利班25日在发送给媒体记者的声明中写道：“海巴图拉·阿洪扎达被任命为塔利班新领导人，这是最高决策机构一致认可的结果，所有成员都宣誓效忠于他。”

阿洪扎达据信五六十岁，属塔利班内部“鹰派”人物。与塔利班的前任头目曼苏尔和毛拉·穆罕默德·奥马尔一样，他也出生于阿富汗南部省份、塔利班大本营坎大哈。

在塔利班许多指挥官看来，曼苏尔去年夏季被任命为该组织的领导人是一种“政变”。此后，塔利班各帮派冲突不断，内斗严重。一些分析人士表示，阿洪扎达被选为新任领导人是为“避免发生进一步的内部冲突”。

阿洪扎达是曼苏尔的亲密盟友，曾是曼苏尔的两大副手之一，在塔利班内部担任“首席法官”，负责“宗教”与“司法审判”事务。

与塔利班的前任领导人不同的是，阿洪扎达并不是因战场上的表现出名，而是更加注重宗教和律法研究。他先前经常对外发布声明，为阿富汗塔利班袭击阿富汗政府和驻阿外国部队的行动“正名”。

塔利班在声明中同时说，阿富汗军阀贾拉勒丁·哈卡尼和塔利班前头目毛拉·穆罕默德·奥马尔之子毛拉·穆罕默德·雅各布将担任阿洪扎达的副手。

被指定为“继承人”

法新社援引塔利班消息人士的话报道，曼苏尔死前曾留下手写遗言，指定阿洪扎达为“继承人”。法新社评论，曼苏尔此举显然是想让阿洪扎达继任更加“合法”。

目前，尚不清楚阿洪扎达是否会延续曼苏尔的政策，拒绝与阿富汗政府进行谈判。

针对塔利班宣布新领导人的消息，阿富汗总统府一名发言人回应说：“对塔利班来说，任命新领导人是重返和平谈判和重建国家的好机会。”这名发言人同时表示，如果塔利班新领导层仍然拒绝谈判，“下场将和曼苏尔一样”。

不过，一些分析人士认为，阿洪扎达不会改变现状。 新华社特稿

G7领导人缺席首次人道主义峰会

联合国秘书长公开表达失望之情

首次世界人道主义峰会5月24日在土耳其伊斯坦布尔落下帷幕。为避免与即将在日本举行的七国集团峰会“撞车”，联合国特意更改了会议日期，仍然“被缺席”，西方主要国家只有德国总理安格拉·默克尔一人出席会议。联合国秘书长潘基文公开表达失望之情。

“一些领导人不能前来与会令人失望，尤其是七国集团的领导人。”潘基文在会议闭幕时举行的新闻发布会上说。

潘基文在4年前倡导举办世界人道主义峰会，希望国际社会能够更好地应对日益严重的人道主义危机并防患于未然。

为准备这次会议，联合国专门在150多个国家咨询了2.3万人。由于原定日期与26日将在日本举行的七国集团峰会撞车，人道主义峰会特别改在23日到24日召开，但仍有大把西方国家领导人缺席。

美国总统贝拉克·奥巴马没有参加这次会议。会议召开时，他正在越南访问。

德国总理默克尔是唯一出席这次人道主义峰会的七国集团领导人。

然而，加拿大、日本、英国、意大利、法国和美国等七国集团领导人缺席这次会议，令峰会东道主国家土耳其总理埃尔多安感到“难过”。他指责说：“对于紧邻家门的人道主义危机，视而不见。”

潘基文说，七国集团领导人代表了“世界上最慷慨的捐赠国，但我恳请他们能更多地参与寻求政治解决方案”。

俄罗斯总统弗拉基米尔·普京也没有出席人道主义峰会。关于叙利亚问题，美国和俄罗斯是谈判各方中的主要力量。难以想象，没有美俄两国参与能达成有效的危机解决方案。 新华社特稿